

ABREUS, de Torres Vedras

Mapa de TV



Mapa mais detalhado:

<http://www.viamichelin.pt/web/Mapas-plantas?address=Torres Vedras, Portugal>

N.º 305 — Torres Vedras — Igreja de S. Thiago

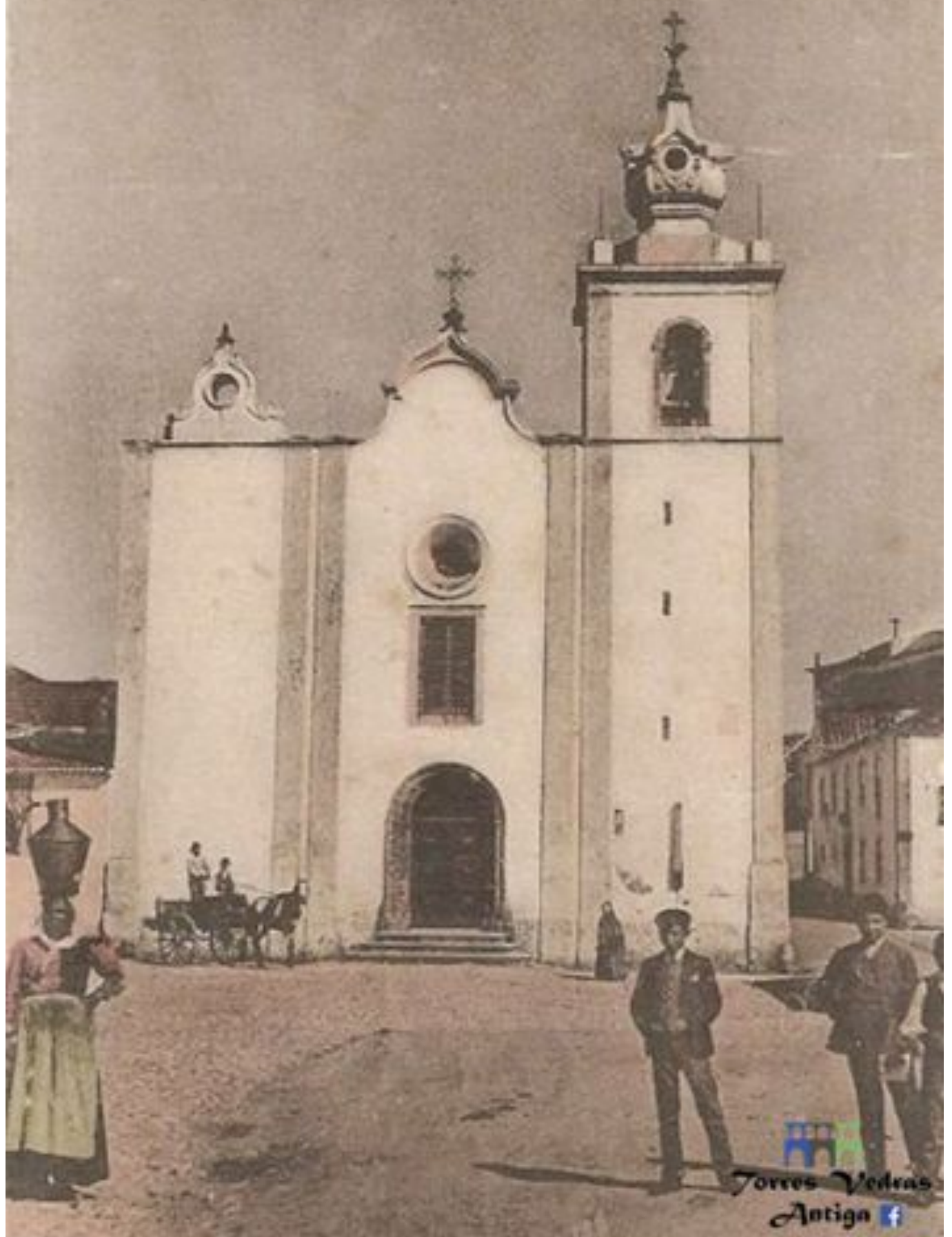

Tem esta Villa quatro Igrejas Parochiaes , que se governaõ de bayxo de hum só relogio, que he hum fermoso sino, que está em huma torre das portas do Castello para dētro contiguo à outra dos sinos de huma das quatro Igrejas, que he S. Maria do Castello, a qual he do Padroado Real, & foy sempre provida em pessoas muyto principaes: he Igreja Matriz , & rende o Priorado dous mil cruzados : tem dez Beneficios, que rende cada hum cento, & vinte mil reis, & todos apresenta o Prior desta freguesia, a qual tem oytenta vizinhos, & estes lugares, Urjarica , & Alfainfa.

A Igreja de S. Pedro está situada no coração desta Villa , he do Padroado Real, & rende o Priorado mais de trezentos, & sessenta mil reis : o Prior vive em casas desta Igreja das portas a dentro com serventia para ella; tem dez Beneficios, de mais de cem mil reis cada hũ, os quaes são apresentados pelo Papa , ou pelos Arcebispos , conforme os mezes, em que vagaõ. Tem esta freguesia cento, & oytenta vizinhos, & estes lugares, Varatojo, Louriceyra, & o Barro.

A Igreja de Santiago he do concurso, & rende o Priorado cento, & sessenta mil reis: tem oyto Beneficios, que rendem cada hum cento, & dez mil reis: tem esta freguesia cem vizinhos , & estes lugares, Figueyredo, Paul, & Fontegrada dáquem.

A Igreja de S. Miguel está situada fóra dos muros junto ao rio Sizandro; he Priorado, que apresentaõ os Abbades de Alcobaça, rende trezentos mil reis, tem onze Beneficios, que rendem cada hũ cem mil reis. Tem esta freguesia trinta vizinhos, & estes lugares, Ribeyra, & Serra da Villa, As Ermidas, que ha nesta Villa, sam as seguintes.

N. Senhora do Ameal, que he annexa à Igreja de S. Miguel, pois nella fazem o Prior , & Beneficiados todas as funçoens: he esta Ermida sagrada, & foy a primeyra freguesia desta Villa; & pelas grandes Reliquias, que tinha, foy muy conhecida nos seculos passados ; por
que

que dizião os Summos Pontifices a moytos Elpanhoes assistentes na Curia: Que Reliquias me pedis; pois tendes em Portugal as mayores na Senhora do Pinheyro? que assim se chamava antigamente, & supposto se tem roubado muytas, ainda hoje existem algumas, como he huma grande parte de huma camizinha, em que foy envolto o Redemptor do genero humano no Presepio de Belem, huma maçaroca fiada pela mão da Virgem Senhora nossa, hum novelinho de linhas com duas agulhas, com que a Mãe de Deos fazia a sua rica, & inextimavel costura, & huma ambala de crystal com o leyte de N. Senhora, tudo guardado em hum rico cofre, cujas chaves tem o Prior da Igreja de S. Miguel: he esta Ermida dotada de muytas rendas, & a administra a Casa da Misericordia desta Villa.

S. Joaõ Bautista, cuja Ermida fundaraõ os moradores desta Villa à sua custa, em a qual se celebra o Nascimento do sagrado Precursor com grande dispendio de festas: está toda paramentada com ricos ornamentos para todo o Sacerdote, que nella quizer celebrar; & o Procurador destas festas he o Senado da Camera.

S. Juliaõ, cuja Ermida está fóra da Villa, mas logo contigua a ella da parte do Nascente, vizinha à de S. Joao Bautista; tem muytas rendas, que lhe cobra a Casa da Misericordia, sua administradora.

S. Andre, cuja Ermida era antigamente Hospital dos Gafos, dotada de muytas rendas, que hoje possuem os Eremitas de Santo Agostinho por provisões, que dizem ter dos Reys de Portugal com certas obrigações.

N. Senhora do Rosario está em hum grande terreiro, que fica por detraz da Capella mór da Igreja de S. Pedro; he dotada de muytas rendas, & tem administrador com boa porção, o qual apresenta hum Capellaõ, que tem boa renda, com obrigação de assistir no Coro da dita Igreja de S. Pedro; & apresenta mais sete Mercieyras, q̄ vivem vizinhas a esta Ermida em casas proprias aos lados de huma sepultura do fundador.

S. Vicente está em hum outeyro correspondente ao Castello desta Villa, & fóra della imminente ao rio Sizandro; he annexa à Igreja de S. Pedro, & tem seu Ermitaõ.

S. Anna está fóra de huma das portas da Villa quasi no meyo de hum rocio, que vay para o Convento de N. Senhora da Graça; tem casas nobres, & bons ornamentos, para poder celebrar todo o Sacerdote. Tem mais esta Villa os seguintes Conventos.

N. Senhora da Graça de Eremitas de S. Agostinho, que está em hum dos melhores sitios desta Villa para a parte do Sul, foy Hospital dos

DA COROGRAFIA PORTVGVEZA. 21

dos Lazares, & se fundou pelos annos de 1266. no lugar, que chamaõ a Varzea grande, & depois se mudou para o sitio, em que hoje está no anno de 1544.

S. Antonio de Religiosos Franciscanos da Provincia dos Algarves, & hoje dos Missionarios Apostolicos, que instituiu o Veneravel Padre Fr. Antonio das Chagas, Varão de conhecida virtude, o qual está sepultado no meyo do capitulo; foy fundado por El-Rey D. Afonso o Quinto pelos annos de 1470. junto da aldea do Varatojo, donde tomou o nome, hum quarto de legoa distante da Villa para o Poente; foy Palacio dos-Reys antigos deste Reyno, a que chamavaõ Casa de Regalo; tem huma grande cerca muyto larga, & densa, com abundancia de todo o genero de frutas, por haver nella muyta agua.

N. Senhora dos Anjos he de Capuchos Arrabidos, dista da Villa meya legoa, & está situado entre trinta, & tres ouzeyros; he Casa muyto penitente, assim pelo sitio, como pelos Religiosos, que nella vivem. Fundou este Convento a Infante D. Maria, filha del-Rey D. Manoel, pelos annos de 1570. & no de 1595. se reedificou em o recosto de huns montes, que lhe ficaõ ao Poente. Tem boa cerca povoada de arvores silvestres: he seu Padroeyro D. Joseph de Menezes, senhor dos Morgados da Patameyra, & Caparica, & Governador da Torre velha. A Infante D. Maria, fundadora deste Convento, teve seu Palacio nesta Villa, aonde hoje estaõ os tres açougues, dos Nobres, Clerigos, & officiaes.

N. Senhora da Graça de Penafirme dista da Villa legoa, & meya, & está situado junto do mar entre as Villas da Eyriceyra, & Peniche, tres legoas distante de ambas. Fundou este Convento Santo Ancira do Martyr pelos annos de 850. & se reedificou depois S. Guilherme, Duque de Aquitania, quando veyo em peregrinaçam a Santiago de Galiza.

Memórias Paroquiais (1758):

TV S. Pedro

Esta Igreja está sita no coração desta vila, é do Real Padroado da Sereníssima Rainha Nossa Senhora e é a maior freguesia das que tem esta dita vila na intenção dos fregueses, os quais são mil e duzentos e treze, e destes os menores que não são de sacramento se reduz o seu número a noventa e a fogos trezentos e trinta e um.

Tem o lugar de Varatojo, o lugar de Barro e o lugar da Louriceira, que todos são populosos.

TV Sta. Maria

Situada dentro do castelo de Torres Vedras. Tem esta freguesia dentro da vila sessenta e oito fogos, em que vivem duzentas e quarenta e quatro pessoas de confissão, e fora dela tem mais setenta e três fogos, em que vivem trezentas e trinta pessoas, e vem a fazer o número destas em toda a freguesia

quinientos e setenta e quatro em cento e quarenta e um fogos ou domicílios distintos. Está situada esta vila em uma planície ou campina que algum tanto se vai elevando a vale para a parte do nascente e dela se não descobre povoação outra alguma circunvizinha por estar metida entre outeiros que a cercam por todas as partes menos o lugar do Barro e algumas quintas e casais adjuntos por ficarem na mesma planície que se estende largamente por entre os ditos montes até à serra do Convento dos Capuchos que lhe fica à parte do sul.

A situação desta Igreja de Santa Maria, como fica dito, é dentro das muralhas do castelo da mesma vila e dentro do seu distrito tem somente um lugar chamado da Orjariça que lhe fica ao sul, caminho de Lisboa, e várias quintas e casais, uns mais juntos, como os das Casas Novas da Alfaiata, e outros totalmente dispersos e separados entre si, e alguns em tanta distância desta freguesia que entremeiam duas léguas, como S. Gião e as Amieiras do Caldeira por cima da Quinta da Bogalheira à parte do norte, outros légua e meia, como as ditas Casas Novas que ficam à parte do poente, metendo-se freguesias inteiras de permeio como são nestas a freguesia de Nossa Senhora da Conceição da Ponte do Rol e naquelas S. Lourenço do Ramalhal.

TV S. Tiago

(praticamente ilegível online)

TV S. Miguel

Tem esta freguesia dous lugares hum chamado a Serra da Villa que consta de trinta e dois fogos e estes de cento e doze pessoas. Tem mais o distrito deste lugar e freguesia os vizinhos seguintes: o Porto do Rapelão com quatro pessoas; dois casais do Rapelão com quatorze pessoas; a Quinta da Rosa com seis pessoas; Penafuge? com dous vizinhos e seis pessoas; Azenha das Flores com dous vizinhos e três pessoas; Bispeira com seis pessoas; Zambujal com sete pessoas.

O segundo lugar chamado da Ribeira de Pedrulhos que consta de quatorze vizinhos e estes de quarenta e quatro pessoas e tem mais o distrito deste lugar e freguesia os vizinhos seguintes: Torre de Cima com dez pessoas; Torre de Baixo com sete pessoas; Cazal da Cruz com duas pessoas; Cazal Novo com duas pessoas; Cazal Novo do Moinho com dous vizinhos e sete pessoas; Casal de Joam dos Rios com cinco pessoas; dous Cazais dos Palheiros com dez pessoas.

Evolução demográfica em Portugal

| | | |
|-------------|-----------|--------|
| 1422 | 1 043 274 | - |
| 1527 | 1 262 376 | +21,0% |
| 1636 | 1 100 000 | -12,9% |
| 1736 | 2 143 368 | +94,9% |
| 1770 | 2 850 444 | +33,0% |
| 1776 | 3 352 310 | +17,6% |

TV S. Miguel:

VI O M1 todo (1566 – 1638)

VI O M2 todo (1638 – 1651)

VI O 01 todo (1651 – 1692)

VI O C1 todo (1651 – 1666)

VI O C2 até ao slide 85 (1732)

VI O B1 até ao slide 95 (1702)

TV Sta. Maria:

VI O M1 todo (1601 – 1642)

VI O B1 todo (1642 – 1707)

VI O 01 até ao slide 90 (1704)

VI O C1 até ao slide 80 (1727)

TV S. Tiago:

VI O M1 todo (1600 – 1644)

VI O C1 todo (1644 – 1707)

VI O C2 até ao slide 50 (1729)

VI O B1 todo (1626 – 1679)

VI O O1 até ao slide 85 (1701)

TV S. Pedro:

VI O M1 todo (1578 – 1595)

VI O M2 todo (1595 – 1620)

VI O M3 todo (1620 – 1650)

VI O C1 todo (1651 – 1713)

VI O B1 até ao slide 240 (1708)

VI O O1 até ao slide 170 (1702)

S. Mamede da Ventosa

VI O M1 todo (1635 – 1657)

VI O B1 todo (1596 – 1639)

VI O B2 todo (1658 – 1687)

VI O B3 todo (1687 – 1706)

VI O C1 todo (1658 – 1697)

VI O O1 todo (1658 – 1705)

Ponte do Rol

VI O C1 até ao slide 30 (1708)

Turcifal

VI O M1 todo (1587 – 1654)

João Gomes de Abreu N. ±1340 (com ascendência conhecida, neto de **Lourenço Gomes de Abreu**, 7º Senhor da Torre e Honra de Abreu), viveu no tempo dos Reis D. Pedro I e D. Fernando, tendo recebido deste a Alcaidaria-Mor de Torres Vedras em 1369 (Gayo, Abreus, §98), que seu filho **Gonçalo Anes de Abreu** vendeu a Gomes Martins (carta de confirmação de 1.2.1407, cf. GEPB, *Torres Vedras*).

1. **N... de Faria N. ±1470/1480**, que teria sido casado/a ou filho/filha de **N... de Abreu**, o que justificaria o apelido *Abreu* da Maria de Abreu nº 4 adiante, teve, pelo menos:
 2. **Leonor de Faria**, casada com **António Madeira**, moradores em TV S. Pedro, ambos já falecidos em 25.2.1584, que foram pais de, pelo menos:
 3. **Maria de Faria da Cunha**, f. em TV S. Pedro em 16.9.1606 (M2, 236), com testamento, de que ficou testamenteiro seu filho António Godinho.
Casou em TV S. Pedro em 25.2.1584 (M1, 130) com **Pedro Godinho de Abreu Borges**, Escrivão dos Órfãos, como adiante é dito. CG.
 3. **Guiomar de Goa?**, que foi madrinha de sua sobrinha Mariana em TV S. Pedro em 15.12.1583 (M1, 32).

3. **Inês de Faria** cc **Fernão Botelho**, Escrivão da Câmara de TV. Pais de:
 4. **Francisco Botelho Machado**, Escrivão da Câmara de TV, cc **Catarina da Silva**. Pais de:
 5. **Maria de Pina Botelha**, que c. em TV S. Tiago em 1.9.1625 (M1, 138) com **Manuel Barreto de Pina**, viúvo de Margarida de Soutomaior e filho de Martim Barreto de Pina e de sm Leonor de Faria xxxx QUE AQUI ESTÃO xxxx. CG.
 4. **Gaspar Botelho** cc sua prima co-irmã **Maria de Faria**, filha de Pedro Godinho de Abreu Borges e de Maria de Faria da Cunha acima. CG.
3. **Domingos Madeira da Cunha** N. ±1530/1540, já defunto em 4.2.1591, que cc **Antónia Dias de Carvalho** e foram pais de:
 4. **António Madeira da Cunha**, Cavaleiro Professo na Ordem de Santiago, que era Juiz dos Órfãos de TV em 1617.
Casou uma 1ª vez na Igreja do Espírito Santo do lugar de Monte Redondo, termo de TV, em 2.5.1599 (S. Pedro M2, 165), *por estar esta vila impedida do mal da peste de que Deus nos livre*, com **Luísa de Azevedo** (ou **Maria de Azevedo**), sendo TT Vicente Trigueiros, Jerónimo Lamego, Luís Fernandes Saldanha e Fernão Nunes, barbeiro, todos de TV S. Pedro. Luísa de Azevedo, que morreu em TV S. Pedro em 25.3.1609 (M2, 239), era filha de Duarte Vaz Trigueiros (f. em TV S. Pedro em 1.9.1612 (M2, 241), com testamento), Juiz dos Órfãos, e irmã de Serafina Henriques, com quem António Madeira da Cunha, em seu nome e no de seu filho menor, fez uma escritura de *amigável composição e rectificação de compromisso* em 15.2.1621 (Fig. Rego 140 a 142, p. 119).
Casou 2ª vez antes de 1621 com **Mariana de Sequeira**.
Filho do primeiro casamento:
 5. **Roque Madeira da Cunha**, bp. em TV S. Pedro em 24.8.1604 (M2, 86). Foram padrinhos seu avô Duarte Vaz Trigueiros e sua tia Guiomar Trigueira (falecida solteira em TV S. Pedro em 27.10.1608 (M2, 238), com testamento).
Em 4.3.1621 (Fig. Rego 146, p. 121) deu uma procuração a seu pai para *vender, escambar, dividir e apartar vinte cruzados de foro* que lhe eram pagos por Catarina Serrão dos Rios por azenhas, vinhas e pinhais no lugar da Fontegrada. Partiu para *as partes da Índia*, onde era *estante* em 16.3.1628 (Fig. Rego 306, p. 217), data em que foi contemplado no testamento de sua tia Serafina Henriques com os serviços de seu (dela) pai Duarte Vaz Trigueiros e de seu (dela) tio Manuel Henriques.
Em 21.3.1653 (ANTT, Registo Geral de Mercês, liv. 24, fls. 28 a 30) teve carta de mercê por três anos de Juiz da Alfândega de Goa e das Ouvidorias de Rachol e Jafanapatão.
Filho não sabemos de qual dos casamentos:
 5. **Domingos Madeira**, que morreu solteiro em TV S. Pedro em 16.7.1634 (M3, 168). Foi sepultado em Nossa Senhora do Rosário.
 4. **Maria de Abreu**, de TV S. Pedro, que aí casou em 4.2.1591 (M1, 140) com **Pedro Henriques**, Alcaide-Pequeno¹ de Torres Vedras, o qual era freguês de Sta. Maria quando casou e filho de João Afonso e de Maria Henriques.
Foram pais de:
 5. **Leonor**, bp. em TV S. Pedro em 19.3.1595 (M1, 6). Padrinhos António Madeira e Maria Fidalga, filha do Licenciado Físico Pedro Gomes, todos de TV S. Pedro.
 5. **Rafael**, bp. em TV S. Pedro em 1.3.1597 (M2, 17). Padrinhos Jerónimo Lamego e Maria Trigueira, irmã de Diogo Serrão, todos de S. Pedro.

¹ Cf. *Registo do auto da posse que se deu a D. João Soares de Alarcão, alcaide-mor da vila de Torres Vedras, do castelo da dita vila*, 23.4.1604, Arquivo Municipal de Torres Vedras, Livro de registo de privilégios, provisões e alvarás, 1602-1607, fl. 138-139vº.

5. **Catarina**, bp. em TV S. Tiago em 18.8.1602 (M1, 24). Padrinhos António Godinho e Maria de Azevedo, mulher de António Madeira.
5. **Luís**, bp. em TV S. Pedro em 9.6.1605 (M2, 91). Padrinhos António Gonçalves de Avelar, morador na Fontegrada, e Catarina Vaz, mulher de Tomé Fernandes, de TV.
4. **Catarina de Carvalho da Cunha**, bp. em TV S. Pedro em 22.4.1582 (M1, 27). Foram padrinhos Miguel Perdigão, morador em Benavente, e Maria de Faria da Cunha, *sua irmã* (do pai). É dita moradora em TV e irmã de António Madeira da Cunha em 2.6.1617, data em que passou uma procuração a um Pero Pereira Seco, morador em Lisboa, para que este pudesse receber em seu nome uma tença de 10\$000 réis que tinha no almoxarifado de Setúbal.
4. **Mariana**, bp. em TV S. Pedro em 15.12.1583 (M1, 32). Foram padrinhos Vicente Trigueiros e Guiomar de Goa?, irmã de Domingos Madeira.
2. **Maria de Faria da Cunha**, f. em TV S. Pedro em 1.4.1597 (M2, 202), que c. em TV S. Pedro (M2, 157) em 22.4.1596 com **Jerónimo Lamego**, filho de Belchior Lamego e de sm **Leonor de Abreu** xxxx QUE AQUI ESTÃO xxxx TT: Vicente Trigueiros, António Madeira e Milícia Cerveira.

Em 11.8.1508, João Lopes, morador no Ameal, termo de Torres Vedras, teve Carta de Privilégio de ser escuso dos habituais encargos do Concelho por pedido de **Mécia de Abreu** (ANTT, Chancelaria de D. Manuel I, liv. 3, fl. 32v).

1. **Gomes Godinho N. ±1470**, Cavaleiro, Comendador da Ordem de S. Tiago, *homem nobre de Torres Vedras*, segundo Alão de Morais², teve de **Constança Jorge**, solteira:
2. **Manuel Godinho**, Cavaleiro, morador na vila de TV, que teve CBA de Godinhos em 16.1.1540, *com todas as honras de nobre e fidalgo por descender da geração dos Godinhos* (Sanchez de Baena nº 1896). Foi pai de:
 3. **António Godinho**, já falecido em 24.11.1586, que casou com **Ana da Vasa Borges**, f. em TV S. Pedro em 29.1.1596 (M2, 197), filha de Luís da Vasa (cf. Manuel Arnao Metello, *Os Vasas em Portugal*, in *Raízes e Memórias* nº 13, p. 54), os quais foram pais de:
 4. **Manuel Godinho de Abreu**, padrinho de sua sobrinha Leonor em em 26.12.1585 (TV S. Pedro M1, 42). É dito viúvo e morador em TV numa escritura que fez em TV em 3.7.1626 (Fig. Rego 228, p. 164) em que nomeia em seu sobrinho António Godinho da Cunha, filho de seu irmão Pedro, um prazo em Rendide, *a que chamam a Coutada, visto não ter filhos nem herdeiros forçados e o dito seu sobrinho estar para casar*. Morreu em TV S. Pedro em 6.12.1634, com testamento, de que ficou testamenteira *sua sobrinha*, e foi enterrado *na sua Capela*. Foi casado com **Ana Pais**, com quem era morador em Runa em 1585. A qual Ana Pais, *mulher de Manuel Godinho, desta vila e freguesia*, morreu em TV S. Pedro em 28.4.1602 (M2, 227). SG, segundo declara Manuel Godinho na escritura acima referida.
 4. **Pedro Godinho de Abreu Borges**, Escrivão dos Órfãos, que casou em TV S. Pedro em 25.2.1584 (M1, 130) com **Maria de Faria da Cunha**, filha de António Madeira e de sm Leonor de Faria, então já defuntos, moradores que foram em TV S. Pedro.

² Que não é de excluir que seja o Gomes Godinho de quem fala Gayo em *Magalhães*, §28, que foi Alcaide-Mor de Penela, onde também teve geração ilegítima. E que seria filho de Pero Godinho, segundo António Caetano de Sousa no *Suplemento às Provas da História Genealógica da Casa Real Portuguesa*.

TT: Vicente Trigueiros, André Falcão de Resende e Domingos Madeira da Cunha, irmão da noiva. Pedro Godinho f. em TV S. Pedro em 30.9.1590 (M1, 184) e Maria de Faria f. em TV S. Pedro em 16.9.1606 (M2, 236), com testamento, de que ficou testamenteiro seu filho António Godinho.

Foram pais de:

5. **António Godinho da Cunha**, bp. em TV S. Pedro em 22.1.1585 (M1, 39). Foram padrinhos Rui Gonçalves de Andrade, morador em Lisboa, e Ana Pais, mulher de Manuel Godinho, moradores em Runa.

É referido como *filho de Maria de Faria, da Nora*, quando foi padrinho em TV S. Pedro em 13.2.1601 (M2, 52), sendo madrinha sua irmã Leonor de Faria.

Em 4.1.1616 (Fig. Rego 93, p. 96) comprou várias terras de sementeira a Fernão de Sousa e a sm Maria Pacheca, moradores em TV.

Herdou de seu pai o cargo de Escrivão dos Órfãos de TV e era vereador em 5.9.1625 (Fig. Rego 219, p. 158).

Morreu em TV S. Pedro em 4.2.1633, com testamento³, e foi enterrado na sua Capela do Convento de Nossa Senhora da Graça (capela brasonada, a 4ª do lado do Evangelho, datada de 16.7.1626, com um altar em talha dedicado a S. Nicolau Tolentino).

Casou 1º em TV S. Pedro em 25.11.1607 (M2, 179) com **Maria de Azevedo**, natural de Vouzela, Bispado de Viseu, filha do Licenciado António de Oliveira da Fonseca e de Violante Cabral de Azevedo (que casaram em TV S. Pedro em 6.11.1583 (M1, 128), sendo ela, Violante Cabral, irmã do Prior de S. Pedro, o Licenciado Manuel de Azevedo Cabral). A qual Maria de Azevedo morreu em TV S. Pedro em 30.1.1626 (M3, 152), com testamento feito em 21.9.1625 (Fig. Rego 225, p. 162), no qual, entre outros legados, deixa bens a Filipa de Abreu, tia do marido.

Maria de Azevedo era irmã de Rodrigo de Oliveira da Fonseca, morador em Tavira, Reino do Algarve, mencionado em vários docs. a partir de 17.9.1616 relativos à herança dos pais de ambos. Em 20.5.1621 (Fig. Rego 149, p. 121), nomeadamente, António Godinho da Cunha e Maria de Azevedo deram-lhe procuração *para que este possa cobrar, arrecadar e às suas mãos haver toda a fazenda móvel e de raiz que lhes pertencer no Algarve, assim a que ficou por morte de Violante Cabral como a que herdaram por morte do licenciado António de Oliveira da Fonseca, respectivamente mãe e pai dela dita Maria de Azevedo*. O qual Rodrigo de Oliveira da Fonseca (que era casado com Helena de Sousa) aparece no entanto preso na cadeia de TV em 29.9.1621, data em que assina uma procuração relativa ainda à herança de sua mãe e também à de uma tia, Bernarda Cabral.

Não tiveram geração, segundo declara Maria de Azevedo no seu testamento e segundo é também dito numa escritura de 29.7.1627 em que António Godinho da Cunha institui a Capela e Altar das Chagas, *colateral ao Evangelho*, no Convento do Carmo de TV para sepultar sua mulher Maria de Azevedo.

António Godinho da Cunha casou 2ª vez em 1626 com **Isabel do Rego Pereira**, que era solteira de 25 anos em 12.6.1624 (Fig. Rego 205, p. 153). Era irmã de Álvaro Jorge Pereira, morador na Quinta da Abrunheira, termo de TV, e de António do Rego Pereira, morador na Quinta da dos Trigueiros, termo do Cadaval, os quais fizeram em 29.11.1626 (Fig. Rego 233, p. 166) uma escritura de *obrigação, declaração e quitação de dote* à dita sua irmã. Eram filhos de Guiomar do Rego (por certo a que era casada com o Licenciado Jorge Nunes,

³ Deixou por suas universais herdeiras suas primas Ana de Abreu Caldeira, Joana Caldeira de Almeida e Madalena Leitão Caldeira e a Misericórdia de TV, que ficou por testamenteira, o que deu origem a demandas com sua segunda mulher (cf. Fig. Rego 295, p. 211).

pais de uma *Maria*, bp. em TV S. Pedro em 7.7.1579 (M1, 13), de quem foram padrinhos o Licenciado Pedro Gomes e Simão Duarte de Oliveira; de uma *Joana*, bp. em TV S. Pedro em 22.3.1582 (M1, 26), de quem foram padrinhos António da Fonseca, Prior da Igreja da Carvoeira, e Isabel de Aguiar, mulher de João de Figueiroa, Escrivão da Câmara de TV; e de um *Francisco*, bp. em TV S. Pedro em 17.12.1583 (M1, 33), de quem foram padrinhos o Licenciado António de Oliveira da Fonseca, cunhado do Prior de S. Pedro, e Maria Trigueira, irmã de Diogo Serrão, todos de TV S. Pedro).

Também não parece ter tido geração do segundo casamento, dado que o cargo de Escrivão dos Órfãos passou por dote para seu cunhado Martim Barreto de Pina.

5. **Leonor de Faria**, baptizada em TV S. Pedro em 26.12.1585 (M1, 42). Foram padrinhos *seus irmãos* (do pai) Manuel Godinho e Maria Godinha. Morreu viúva em TV S. Tiago em 16.11.1665 (S. Pedro 01, 37), sete dias depois de sua filha Maria, e foi sepultada em S. Pedro, *onde tem seu jazigo*.

Casou em TV S. Pedro em 12.11.1601 (M2, 170) com **Martim Barreto de Pina**, TT: Manuel Godinho, António Godinho, Álvaro Chamorro e Duarte Vaz Trigueiros, todos de TV. Martim Barreto era filho de Luís Vicente de Castro e de Joana de Pina e neto paterno do grande poeta e dramaturgo Gil Vicente.

Foi também Escrivão dos Órfãos por dote de sua mulher.

Pais de:

6. **Manuel Barreto de Pina**, bp. em TV S. Pedro em 28.8.1605 (M2, 92). Foram padrinhos António Godinho, *seu irmão* (da mãe), e Luísa de Azevedo, mulher de António Madeira. Morreu em TV S. Pedro em 8.9.1636 (M3, 103).

Casou 1º com **Margarida de Soutomaior**; e 2º em TV S. Tiago em 1.9.1625 (M1, 138) com **Maria de Pina Botelha** xxxx QUE AQUI ESTÁ xxxx. TT: Francisco Cabreira, Artur Botelho, Ciríaco de Magalhães e João Trigueiros Semedo. CG.

6. **Pedro**, bp. em TV S. Pedro em 15.1.1603 (M2, 71). Foram padrinhos Gil Vicente e Filipa de Abreu, esta de TV.

6. **Luís Barreto**, bp. em TV S. Pedro em 1.3.1604 (M2, 80). Foram padrinhos Álvaro Chamorro e Filipa de Abreu, irmã de Manuel Godinho, ambos de TV. Morreu em TV S. Pedro em 22.3.1619 (M2, 252).

6. **Maria de Faria da Cunha**, bp. em TV S. Pedro em 15.5.1614 (M2, 131). Foram padrinhos Rodrigo de Oliveira e Isabel Trigueira, mulher de João Trigueiros, moradores em TV. Morreu viúva em TV S. Tiago em 9.11.1665 (S. Pedro 01, 37), onde era moradora, sendo sepultada em S. Pedro, *onde tem seu jazigo*.

Casou com **João Boto Pimentel**, filho de Manuel Boto Pimentel e de sm Luísa Álvares de Menezes. CG.

5. **Jorge Godinho de Abreu**, que é referido como tendo sido vendedor de uma várzea em Rendide, termo de TV, num doc. feito em TV em 18.2.1603 (Fig. Rego 89, p. 95). Morreu em TV S. Pedro em 13.6.1608 (M2, 238), com testamento, ficando por testamenteira sua mulher D. Maria.

Casou antes de 10.9.1603 (TV S. Pedro M2, 77) com **Maria de Vargas da Silva**, que f. em TV S. Tiago em 25.5.1628 (M1, 114), com testamento.

Pais de:

6. **Camila de Vargas da Silva** cc **João Botelho de Lemos**.

6. **Catarina de Vargas da Silva**, bp. em TV S. Pedro em 10.9.1603 (M2, 77). Foram padrinhos Sebastião de Almeida e Maria Godinha, ambos de TV.

- Casou com **Francisco Botelho de Lemos Machado** (ou **Francisco Machado Botelho**), Escrivão da Câmara de TV, f. em TV S. Tiago em 18.1.1663 (O1, 19), filho de João Botelho de Lemos e de sm Teodósia Lobo Trigueiros. CG (cf. Geneall).
6. **Miguel**, baptizado em TV S. Pedro em 21.9.1606 (M2, 96). Foram padrinhos António Godinho e Helena da Rocha, ambos de TV S. Pedro.
 5. **Maria de Faria**, baptizada em TV S. Pedro em Nov. ou Dez. de 1588 (M1, 58, assento não datado, entre um de 13/11 e um de 11/12). Foram padrinhos António Godinho e sua irmã D. Mónica, ambos de TV S. Pedro.
Casou com **Gaspar Botelho**, filho de Fernão Botelho, Escrivão da Câmara de TV, e de sm Inês de Faria xxxx QUE AQUI ESTÃO xxxx
 5. **Manuel**, baptizado em TV S. Pedro em 28.10.1589 (M1, 66). Foram padrinhos Álvaro Chamorro, tio do baptizado, e Ana da Vasa, avó do baptizado.
 4. **António Godinho de Abreu** (ou **António Godinho da Cunha**) foi padrinho em TV S. Pedro em 20.4.1586 (M1, 43), sendo madrinha sua irmã Maria Godinha; foi padrinho em TV S. Tiago em 18.8.1602 (M1, 24), sendo madrinha Maria de Azevedo, mulher de António Madeira, de Catarina, filha de Pedro Henriques e de Maria de Abreu; em TV Sta. Maria em 13.10.1607 (M1, 18) de uma Joana, filha de Francisco do Rego Gorjão e de Beatriz Vaz; e em TV S. Tiago em 10.4.1604 (M1, 28) de um João, filho de Sebastião de Almeida e de Isabel Travassos, sendo madrinha Beatriz Vaz, filha de ?? Botado.
Morreu em TV S. Pedro em 21.1.1618 (M2, 249), com testamento (cf. Fig. Rego 134, p. 117).
Casou com **Francisca Leitão Caldeira**, que era viúva em 28.1.1635 (Fig. Rego 295, p. 211), e foram pais de:
 5. **Clara Godinha**, bp. em TV S. Pedro em 13.10.1597 (M2, 22). Foram padrinhos Manuel Godinho e Maria Godinha, irmãos. Morreu em 3.6.1621 (S. Pedro M3, 143).
 5. **Ana de Abreu Caldeira**, baptizada em TV S. Pedro em 2.3.1599 (M2, 34). Foram padrinhos António Figueira de Azevedo e Filipa de Abreu, tia paterna.
Era solteira, maior e moradora em TV quando deu uma procuração em 4.12.1634 (Fig. Rego 293, p. 210) ao Dr. Francisco de Andrade Leitão, *regedor da justiça da cidade de Lisboa*, para o seu casamento, o qual se veio a realizar no Turcifal em 23.12.1635 (M1, 33) com **João Rebelo de Vasconcelos**, freguês do Turcifal.
Pais de, pelo menos:
 6. **António Rebelo de Vasconcelos**, FCR, que casou com sua prima **Antónia Maria de Castelo Branco** adiante. CG (cf. Gayo, Ferrões §7 e Costados II, 159v).
 5. **Maria**, baptizada em TV S. Pedro em 31.8.1601 (M2, 58). Foram padrinhos António de Aguiar Mergulhão, Beneficiado em Sta. Maria do Castelo, e uma tia de mãe da baptizada, da Arruda.
 5. **Joana Caldeira de Almeida**, baptizada em TV S. Pedro em 3.12.1603 (M2, 79). Foram padrinhos Jorge Godinho e Clara Babiloa, da Arruda, tia de Francisca Leitoa.
É mencionada numa procuração feita por sua irmã Ana em 28.1.1635 (Fig. Rego 293, p. 210).
 5. **Madalena Leitão Caldeira**, baptizada em TV S. Pedro em 16.1.1605 (M2, 88). Foram padrinhos Francisco Gomes, Escrivão desta comarca, e Miguel de Abreu, da Charneca.
É mencionada numa procuração feita por sua irmã Ana em 28.1.1635 (Fig. Rego 293, p. 210).

5. **Filipa de Abreu**, baptizada em TV S. Pedro em 11.4.1608 (M2, 107). Foram padrinhos Simeão do Amaral e Clara Babiloa, sua tia, moradora na vila da Arruda. Morreu *filha famílias* em 10.10.1626 (S. Pedro M3, 151).
5. **Margarida Leitão**, que parece ser a *Margarida, filha de António Godinho de Abreu, defunto*, que morreu em TV S. Pedro em 6.11.1634 (M3, 168), com testamento, sendo enterrada na Capela de S. Bartolomeu da Igreja de S. Pedro, embora nesse assento não venha referido o nome do marido, que nos é dado por Gayo (cf. Gayo, Ferrões §7 e Costados III, 99v). Casou com **Marcos Ferrão de Castelo Branco**, filho de Jerónimo Ferrão de Castelo Branco e de sm Francisca de Aguiar. Pais de, pelo menos:
 6. **Antónia Maria de Castelo Branco**, que casou com seu primo **António Rebelo de Vasconcelos**, FCR, acima. CG.
 6. **Lourença de Castelo Branco**, que cc **Garcia Lobo Brandão**, Moço Fidalgo da CR, filho de João Lobo Brandão e de Isabel Henriques de Mendonça. CG (cf. Gayo, Ferrões §7 e Costados III, 99v).
4. **Maria Godinha** (ou **Maria Godinho de Abreu**), que foi madrinha de sua sobrinha Leonor em 26.12.1585 (TV S. Pedro M1, 42). Morreu em TV S. Pedro em 23.1.1631 (M3, 161), com testamento. Foi testamenteiro Gaspar Cardoso. Casou em TV S. Pedro em 24.11.1586 (M1, 133) com **Álvaro Chamorro**, filho de Bernardo Chamorro e de sm Joana Correia, já defuntos, moradores que foram na Atougua. O qual Álvaro Chamorro morreu em TV S. Pedro em 11.4.1628 (M3, 156), com testamento, e foi enterrado na Capela de Manuel Godinho seu cunhado.
4. **Mónica de Abreu**, que recebeu um prazo no Maxial de sua tia Branca Godinho, o qual nomeou em seu filho Lourenço em 10.10.1606 (Fig. Rego 41, p. 62). Em 9.12.1606 (Fig. Rego 43, p. 63), fez uma escritura de *concerto e amigável composição entre Mónica de Abreu, viúva do Dr. Diogo de Barros de Vasconcelos, que fora Desembargador da Casa da Suplicação, como tutora de seu filho Lourenço de Barros de Vasconcelos, e Francisco de Sousa, morador na Quinta do Reguengo, termo da vila de Celorico de Basto, em seu nome e nos de Aires Teixeira, Tomás de Abreu e Gonçalo Fernandes, e das mulheres destes, sobre a demanda que traziam por causa da citada quinta*. Morreu em TV S. Pedro em 24.10.1610 (M2, 240), com testamento. Foi casada com o Dr. **Diogo de Barros de Vasconcelos**, Desembargador da Casa da Suplicação, de quem era viúva quando assinou os dois docs. acima referidos. Pais de, pelo menos:
 5. **Lourenço de Barros de Vasconcelos**, de quem sua mãe era tutora em 1606.
 5. **Ana**, crismada em TV S. Pedro em ... (M1, 211).
 5. **Joana**, crismada em TV S. Pedro em ... (M1, 211).
4. **Filipa de Abreu**, mencionada no testamento de Maria de Azevedo (mulher de seu sobrinho António Godinho da Cunha) de 21.9.1625 (Fig. Rego 225, p. 162) como tia de seu marido. Morreu solteira em TV S. Pedro em 2.10.1628 (M3, 157). Fez testamento e foi enterrada na Capela de seu irmão Manuel Godinho. E pais por certo também de:
 4. **D. Ana de Abreu**, de TV S. Pedro, que casou na Ermida de Nossa Senhora do Rosário em 18.6.1601 (S. Pedro M2, 168) com **Jorge Rebelo**, morador na sua Quinta de Fernandinho. TT: Fr. Luís de Mesquita, Comendador de Malta, Álvaro Chamorro e Jorge Rebelo, do Turcifal.

E por certo também de:

3. **Branca Godinho**, que deixou a sua sobrinha Mónica de Abreu o prazo no Maxial acima referido.

3. **Brites Godinha**, mulher que foi de **Tomás Leitão**, falecida em TV S. Pedro em 11.5.1598 (M2, 209).
3. **Filipa de Abreu**, *tia de Dona Mónica desta vila*, que f. em TV S. Pedro em 10.8.1599 (M2, 216). A qual é por certo a **Filipa de Abreu** que comprou umas terras à Portela do Repelão a Jerónimo Botado, filho de Rafael Botado, em 9.3.1573 (Fig. Rego 77, p. 85) e que foi madrinha em TV S. Pedro em 5.3.1581 (M1, 22).

Casal ou Quinta do Zambujal (TV S. Miguel)

Casal da Bispeira (TV S. Miguel)

1. **Bartolomeu Fernandes N. ±1525**, do Zambujal, TV S. Miguel, foi pai de, pelo menos:
 2. **António de Abreu**, que era solteiro quando foi padrinho em TV S. Miguel em 2.12.1566 (M1, slide 57) de uma filha de João Fernandes e de sm Guiomar Fernandes, moradores no Mato. É referido por *António de Abreu, do Zambujal*, quando foi padrinho em TV S. Pedro em 24.9.1581 (M1, 23), 22.11.1582 (M1, 29) e 13.10.1596 (M2, 14) e em TV Sta. Maria em 23.9.1607 (M1, 18). E morreu no dito Casal do Zambujal em 2.1.1624 (Sta. Maria M1, 130), com testamento, sendo enterrado no Mosteiro de Sto. António de Varatojo.

Casou com **Maria Antunes**, de quem teve, pelo menos:

3. **Bartolomeu**, bp. em TV S. Miguel em 15.12.1578 (M1, slide 73). Foram padrinhos ?? Botelho e Inês ??, viúva.

Casou com **Leonor Franca**, com quem foi morador nas Adegas, e foram pais de, pelo menos:

4. **António**, bp. em TV Sta. Maria em 6.10.1613 (M1, 30). Foram padrinhos Bartolomeu Fernandes e Isabel de Abreu.
4. **Maria de Abreu**, bp. em Sta. Maria em 9.11.1614 (M1, 33). Foram padrinhos Bartolomeu Fernandes, de Pedrulhos, e Joana Franca, da Freixofeira (Turcifal). Morreu viúva em TV S. Pedro em 9.3.1701 (O1, 167).

Casou em TV S. Pedro em 24.2.1647 (M3, 198) com **Francisco de Miranda**, filho de Afonso Ramos e de Ana Miranda, do Turcifal.

Viveram em TV Sta. Maria do Castelo e foram pais de, pelo menos:

5. **João**, baptizado em TV Sta. Maria em 8.7.1649 (B1, 17). Foram padrinhos o Beneficiado António Ribeiro Leão e Margarida Antunes, mulher de Domingos de Ceita.
5. **Ana de Abreu**, baptizada em TV Sta. Maria em 26.7.1653 (B1, 25). Foram padrinhos o Padre Sebastião da Silva e Margarida Antunes, mulher de Domingos de Ceita.

Casou em TV S. Tiago em 13.5.1675 (C1, 51) com **Manuel Martins**, barbeiro, filho de António Martins e de Violante da Costa, de TV S. Tiago.

Foram pais de:

6. **João**, bp. em TV S. Pedro em 4.5.1676 (B1, 89). Foi padrinho o Beneficiado [de S. Miguel] Manuel Carreira.
6. **Maria**, bp. em TV S. Pedro em 14.8.1676 (B1, 89). Foi padrinho o Beneficiado Manuel Carreira. (Este assento é capaz de ser erro).
6. **Josefa**, bp. em TV S. Pedro em 29.11.1677 (B1, 92). Foi padrinho José Freire de Morais, Beneficiado em S. Pedro. Morreu criança em TV S. Tiago em 8.3.1698 (O1, 80).
6. **Silvestre**, bp. em TV S. Pedro em 5.1.1679 (B1, 96). Foram padrinhos António Cabral e D. Ana [Maria Henriques], mulher do [Capitão] Francisco Gonçalves da Silva.

6. **Leonor Franca**, bp. em TV S. Pedro em 3.6.1680 (B1, 100). Foram padrinhos o Padre Manuel Jorge, Ecónomo na Igreja de S. Tiago, e Leonor Franca, por seu marido João Trigueiros Soutomaior.
Casou em TV S. Tiago em 15.2.1702 (C1, 83) com **Diogo de Almeida**, bp. em Matacães, filho de Manuel Alves e de sm Sebastiana de Almeida, moradores que foram no Moinho da Boiaca, freguesia de Nossa Senhora da Oliveira de Matacães.
 6. **Francisco**, que morreu criança em TV S. Tiago em 3.8.1695 (O1, 74).
 6. **Jerónima**, que morreu criança em TV S. Tiago em 9.8.1695 (O1, 74).
 6. **José**, baptizado em TV S. Miguel em 30.5.1689 (B1, 66). Foram padrinhos Luís Francês Machado, Beneficiado na Igreja de Sta. Maria do Castelo, e Jorge Nunes da Fonseca, com procuração de sua filha Teresa Eufrásia de Macedo, moradores em TV. Morreu em TV S. Tiago em 14.2.1694 (O1, 70).
 6. **Paula de Abreu**, baptizada em TV S. Miguel em 12.7.1692 (B1, 74). Foi padrinho Manuel Pestana, sobrinho de Jorge Nunes.
Casou em TV S. Tiago em 20.12.1715 (C2, 19) com **José Ferreira**, bp. em Lisboa (Sta. Catarina), filho de António Ferreira e de Maria Henriques, então já defunta, moradores na freguesia de Santa Catarina do Monte Sinai de Lisboa.
 6. **Maria do Ó de Abreu**, baptizada em TV S. Tiago, que aí casou em 22.11.1723 (C2, 35) com **André Carvalho**, filho de Nicolau Carvalho e de sm Isabel Duarte, do lugar de Figueiros, freg. de Nossa Sra. da Conceição, termo da vila do Cadaval, onde o contraente foi baptizado.
 5. **Natália**, baptizada em TV Sta. Maria em 31.12.1656 (B1, 31). Foram padrinhos o Beneficiado Cristóvão Jácome da Rocha e Mariana ??, irmã do Beneficiado Jorge Lopes.
 4. **João**, bp. em Sta. Maria em 23.11.1616 (M1, 39). Foram padrinhos Bartolomeu Fernandes e Isabel de Abreu.
 4. **Leonor**, bp. em Sta. Maria em 19.9.1619 (M1, 44). Foram padrinhos António Fernandes e Maria Álvares.
 4. **Bartolomeu**, bp. em Sta. Maria em 5.6.1622 (M1, 49). Foram padrinhos Álvaro Antunes, *seu irmão*, e Maria Álvares, moradora na Torre.
 4. **Brásia**, bp. em Sta. Maria em 3.2.1625 (M1, 56). Foram padrinhos Domingos Álvares, do Pinheiro, e Maria da Silva, de Pedrulhos. É decerto a **Brásia de Abreu**, de TV Sta. Maria, que aí foi madrinha em 21.11.1649 (B1, 17) de um António, filho de Bartolomeu Franco e de sm Maria Fróis.
 3. **António**, bp. em TV S. Miguel em 24.3.1590 (M1, slide 84). Foram padrinhos ?? e Inês Cardosa, mulher de Pantaleão de Sousa, de TV.
 3. **Álvaro Antunes**, padrinho de seu sobrinho Bartolomeu em 1622.
- E por certo também de:
2. **Filipa de Abreu N. ±1550**, do Zambujal, que casou em TV S. Miguel em 16.11.1571 (M1, 88) com **Leonardo Afonso**, do Calvel, freguesia da Madalena. Pais de:
 3. **Leonor de Abreu**, *filha de Leonardo Afonso, morador na Mungideira, freg. do Turcifal*, que foi madrinha em TV Sta. Maria em 14.10.1612 (M1, 28).

Maria de Abreu N. ±1580, moradora em TV Sta. Maria, e **Álvaro Fernandes**, morador no Zambujal, casaram em TV Sta. Maria em 25.11.1604 (M1, 88). Entre as testemunhas o Padre Amador de Abreu.

Catarina Álvares, do Zambujal, mencionada em 1602 (S. Miguel M1, 8) e 1604 (idem, 11) e 1607 (idem, 14).

1. **Estácia de Abreu N. ±1530** e seu marido **João de Barros**, moradores na cidade de Lisboa, na freguesia de S. Lourenço, foram pais de:
 2. **Onofre de Barros**, f. em TV S. Pedro em 25.10.1602 (M2, 229). Casou em TV S. Pedro em 12.2.1582 (M1, 126), na Casa da Misericórdia, com **Jerónima Cardosa**, filha de Brás Cardoso, tabelião (f. TV S. Pedro 25.12.1581, M1, 161), e de sm Mécia Dinis (f. TV S. Pedro 6.4.1580, M1, 157), moradores em TV S. Pedro. A qual Jerónima Cardosa foi madrinha em TV. S. Miguel em 11.2.1597 (M1, 3).

Leonor de Abreu, sobrinha de Mécia Machada, *estante em sua casa*, morreu em TV S. Pedro na 5ª feira de *Endoenças de Março* (dia 30) de 1589 (M1, 175). Foi enterrada em Nossa Senhora do Ameal, anexa a S. Miguel.

Mécia Machada morreu em TV S. Pedro em 16.10.1614 (M2, 244).

Mécia Machada irmã de Mateus Cardoso, Meirinho de TV, cc Antónia de Valadares, pais de Maria, bp. em TV S. Pedro em 12.9.1587 (M1, 51). Foram padrinhos João de França de Brito e a dita Mécia Machada. E pais de mais filhos.

Foi também irmã deles Inês Cardosa, madrinha em TV S. Pedro em 4.4.1591 (M1, 81) de Brás, filho de Mateus Cardoso e de Ant^a de Valadares.

Luísa de Góis, cunhada de Mateus Cardoso, meirinho, f. em TV S. Pedro em 8.6.1595 (M1, 206).

1. **Leonor de Abreu N. ±1530/1540**, mulher que foi de **Belchior Lamego**, morreu em TV S. Pedro em 1.4.1584 (M1, 165), Domingo de Páscoa. Fez testamento e deixou por testamenteiro seu filho Jerónimo Lamego.
Pais de:
 2. **Jerónimo Lamego**, testamenteiro de sua mãe, o qual f. em TV S. Pedro em 4.9.1600 (M2, 221). Casou em TV S. Pedro (M2, 157) em 22.4.1596 com **Maria de Faria da Cunha**. TT: Vicente Trigueiros, António Madeira e Milícia Cerveira. Maria da Cunha f. em TV S. Pedro em 1.4.1597 (M2, 202).

1. **Joana de Abreu**, de TV S. Pedro, foi mãe de:
 2. **Antónia de Abreu**, que foi madrinha em TV S. Pedro em 9.11.1585 (M1, 41).

Gaspar de Abreu Castelo Branco N. ±1540? era Juiz de Fora e das Sisas em TV em 1588 e 1590 (cf. Manuel Agostinho Madeira Torres, *Descrição Historica e Economica da villa e termo de Torres-Vedras*, Coimbra, 1862, pp. 191 a 193, e João de Figueiroa Rego, *As Nobrezas Secundogénitas no Império Ultramarino Português*, revista *Historia y Genealogía*, nº2 (2012), pp. 75-110). Foi padrinho

em TV S. Pedro em 1.11.1589 (M1, 66) e testemunha em 19.6.1590 (M1, 139). Na sua ausência, em 15.4.1589, foi Juiz Ordinário Duarte Vaz Trigueiros, Vereador (Notas do Tabelião Gomes de Abreu, de Lisboa, de 1589, fl. 85).

1. **Henrique Francês** e sm **Catarina Espinhosa**, naturais do Reino de França, já defuntos em 4.6.1582, foram pais de:
2. **Durão Francês**, que casou em TV S. Pedro em 4.6.1582 (M1, 127) com **Leonor Dias**, filha de João Coelho e de sm Catarina Dias, moradores em TV. TT: Pedro Gomes, Físico, e Vicente Trigueiros.

1. **Luísa de Abreu N. ±1540/1550** foi madrinha em TV S. Pedro em 15.6.1580 (M1, 19). Idem, *mulher de João Lopes, juiz das jugadas*, foi madrinha de um casamento em TV S. Pedro em 3.2.1593 (M1, 144); em 4.5.1595 (M1, 8) foi madrinha em S. Pedro de um António, filho de Pedro Henriques e de sm Águeda Rodrigues; e em 27.6.1597 (M1, slide 4), sendo João Lopes então almoxarife, foi madrinha em TV S. Miguel (M1, slide 4) de um Bernardo, filho do Licenciado António Teixeira e de sm Ana Travassos. Morreu em TV S. Pedro em 8.8.1598 (M2, 212).

Casou com **João Lopes**, Trinchante das Damas da Rainha D. Catarina, avó de D. Sebastião, o qual, por mercê de 15.6.1577, o fez Juiz das Jugadas de Torres Vedras. Era filho de Isabel Gomes (f. TV S. Pedro 5.9.1582, M1, 162), que foi madrinha de sua neta Francisca. Morreu em TV S. Pedro em 23.6.1612 (M2, 241), com testamento e foi enterrado em Sto. Agostinho. xxxx EM 1614 O JUIZ DAS JUGADAS ERA MANUEL DE ALBUQUERQUE xxxx

Foram pais de:

2. **Manuel**, crismado em TV S. Pedro em ... (M1, 213).
2. **João**, crismado em TV S. Pedro em ... (M1, 211).
2. **Isabel de Abreu**, crismada em TV S. Pedro em ... (M1, 211). Morreu solteira em TV S. Pedro em 29.6.1601 (M2, 224).
2. **Antónia de Abreu**, crismada em TV S. Pedro em ... (M1, 211). Casou⁴ em TV S. Pedro em 1.12.1601 (M2, 171, TT: Manuel Godinho, António Godinho e Francisco Gomes da Silveira) com **Lopo Trigueiros da Rocha**, Cavaleiro-Fidalgo, filho de Rui Dias de Trigueiros, moço de câmara de Sua Majestade, Senhor da Quinta da Macheia, em Matacães, e de sm Florença do Rego (cf. João de Figueiroa Rego, *As Nobrezas Secundogénitas no Império Ultramarino Português*, revista *Historia y Genealogía*, nº2 (2012), pp. 75-110). Eram moradores no lugar da Macheia quando ambos fizeram uma venda em TV em 7.1.1626 (Fig. Rego 223, p. 160). CG.
2. **Francisca de Abreu**, bp. em TV S. Pedro em 13.3.1581 (M1, 22). Foram padrinhos António de Sampaio, Comendador de S. João, e Isabel Gomes, mãe de João Lopes. Foi madrinha em TV S. Pedro em 3.3.1605 (M2, 90). Morreu em TV S. Tiago em 11.5.1656 (O1, 2), com testamento.
2. **Nicolau**, bp. em TV S. Pedro em 13.1.1583 (M1, 29). Foram padrinhos Vicente Trigueiros e Filipa Botelha, mulher de Jerónimo da Rocha, todos de TV S. Pedro.
2. **Estêvão de Abreu**, baptizado em TV S. Pedro em 1.1.1585 (M1, 37). Foram padrinhos o Licenciado António de Oliveira da Fonseca, cunhado do Prior de S. Pedro, o Licenciado Manuel de Azevedo Cabral, e Bernarda Cabral, irmã do mesmo Prior.

⁴ A noiva recebeu em dote cerca de 400.000 réis, compostos por terras, uma vinha, um leito vermelho da Índia, panos de armar, um cofre da Flandres e roupas de uso e cama (cf. João de Figueiroa Rego, *As Nobrezas Secundogénitas no Império Ultramarino Português*, revista *Historia y Genealogía*, nº 2 (2012), pp. 75-110, que cita ANTT, Notariais de Torres Vedras, Cartório de Manuel da Ponte, Livro das notas de 03.04.1601 a 30.08.1601, fl. 129v).

- Foi padrinho em TV S. Tiago em 20.10.1608 (M1, 47). Vivia em Lisboa em 1621.
E será talvez o **Estêvão de Abreu** que era escrivão em 31.10.1643 (Fig. Rego 324, p. 233).
2. **Maria de Abreu**, bp. em TV S. Pedro em 30.11.1586 (M1, 46). Foram padrinhos Vicente Trigueiros e Inês Trigueira, filha de Gomes Serrão. Morreu em TV S. Tiago em 9.10.1659 (O1, 11).
Casou em TV S. Pedro em 29.10.1605 (M2, 177) com **Manuel Borges**, Escrivão dos Resíduos, que era Escrivão do Eclesiástico quando morreu em TV S. Tiago em 25.5.1664 (O1, 23).
Pais de, pelo menos:
3. **Luísa**, baptizada em TV S. Pedro em 26.1.1605 (M2, 89). Foram padrinhos o Padre Francisco Lopes e Joana Colaça, sua irmã.
3. **Isabel**, baptizada em TV S. Pedro em 13.1.1607 (M2, 99). Foram padrinhos António Godinho de Abreu e Isabel de Góis, moradores em TV.
3. **João**, baptizado em TV S. Pedro em 25.8.1609 (M2, 109). Foram padrinhos Jerónimo de Aires e Felicita Camela, sua tia, de TV.
3. **Madalena**, baptizada em TV S. Pedro em 28.7.1610 (M2, 114). Foram padrinhos o Padre António Palmeiro, Ecónomo em S. Tiago, e Felicita Camela, moradores em TV S. Pedro.
3. **Luísa**, baptizada em TV S. Pedro em 15.3.1613 (M2, 127). Foi padrinho António de Aguiar Mergulhão, Beneficiado em Sta. Maria do Castelo.
3. **João**, baptizado em TV S. Pedro em 15.11.1615 (M2, 137). Foram padrinhos Francisco Gomes da Silveira, Escrivão *dante o juiz de fora desta vila* e Felicita Camela.
3. **António**, baptizado em TV S. Miguel em 1.11.1621 (M1, 166). Foram padrinhos Estêvão de Abreu, *seu cunhado*, morador em Lisboa, e Mónica de Pina, mulher de Francisco Botelho, de TV.
3. **Fernando**, baptizado em TV S. Pedro em 21.2.1630 (M3, 50). Foi padrinho o Prior Manuel de Vasconcelos.
2. **Luzia**, bp. em TV S. Pedro em 19.12.1588 (M1, 59). Foram padrinhos Vicente Trigueiros e Inês Trigueira, irmã do Padre Diogo Serrão. Morreu em TV S. Pedro em 30.9.1589 (M1, 181).
2. **António**, bp. em TV S. Pedro em 22.9.1590 (M1, 74). Foram padrinhos Diogo Serrão e sua irmã Inês Trigueira.
2. **Margarida de Abreu**, bp. em TV S. Pedro em 29.12.1593 (M1, 110). Foram padrinhos Vicente Trigueiros e Duarte Vaz Trigueiros.
Casou em TV S. Pedro em 28.9.1614 (M2, 186) com **António Esteves Vidal**. Foram moradores no Casal da Amieira e foram pais de, pelo menos:
3. **António de Abreu**, soldado, que morreu *mancebo solteiro e alienado do juízo* em casa de seu irmão João Lopes em 17.5.1662 (TV Sta. Maria O1, 28).
3. **João Lopes**, em casa de quem, em TV Sta. Maria, morreu seu irmão António de Abreu em 17.5.1662 (TV Sta. Maria O1, 28).
3. **Paula de Abreu**, que morreu de maior idade em casa de seu irmão João Lopes, no Casal da Amieira, em 25.6.1689 (O1, 62). Foi sepultada na Igreja de Nossa Senhora da Luz de A-dos-Cunhados, *onde tem seu jazigo*.
3. **Ana de Abreu**, que era freguesa de TV S. Maria do Castelo quando aí casou em 28.11.1668 (C1, 22) com **João Luís**, natural da freg. de S. Lourenço dos Francos, termo da vila da Lourinhã, filho de Francisco Lopes e de Domingas Luís.
3. **Antónia de Abreu**, que era freguesa de TV S. Maria do Castelo quando aí casou em 28.10.1669 (C1, 23) com **João Pereira**, filho de Francisco Mendes e de Margarida João, moradores no lugar de Alqueidão, freg. de S. José, Bispado de Leiria.
3. **Maria de Abreu**, baptizada em A-dos-Cunhados, que era moradora no Casal da Amieira, freguesia de TV S. Maria do Castelo, quando aí casou em 26.7.1679 (C1, 31)

com **Domingos Esteves**, viúvo de Maria Martins, morador na Quinta do Campelo, TV Sta. Maria.

1. **Leonor Álvares**, da *Louriceira*, mãe de *Bartolomeu Ramalho*, aí f. em 27.10.1589 (S. Pedro M1, 182).
2. **Bartolomeu Ramalho N. ±1540/1550**, que morreu na *Louriceira* em 7.8.1631 (TV S. Pedro M3, 163), com testamento, de que foi testamenteiro seu filho *Bartolomeu Ramalho*. Casou duas vezes: a 1ª com **Inês Fernandes**, a qual, dita *mulher de Bartolomeu Ramalho, da Louriceira*, aí f. em 13.11.1583 (S. Pedro M1, 165). Casou 2ª vez com **Guiomar Nunes**, com quem também era morador no lugar da *Louriceira*. De **Inês Fernandes** teve:
 3. **Domingos**, bp. em TV S. Pedro em 26.6.1580 (M1, 19). Foram padrinhos João Pires, de ...? de Reis, e Ana Dias, do Arneiro. É por certo o **Domingos Ramalho**, que com sua irmã *Maria Nunes, filhas de Bartolomeu Ramalho, moradores na Louriceira*, foram padrinhos em TV Sta. Maria do Castelo em 24.1.1605 (M1, 11).
 3. **Jerónimo**, bp. em TV S. Pedro em 27.2.1583 (M1, 30). Foram padrinhos ... (em branco) e Luzia? Fernandes, mulher de *Jerónimo Antunes, moradores no Casal da Almagreira, na Louriceira*.De **Guiomar Nunes** teve:
 3. **Maria de Abreu**, bp. em TV S. Pedro em 22.8.1585 (M1, 40). Foram padrinhos Francisco Lourenço e Maria Fernandes, do Casal de Fernão Gil, na *Louriceira*. Era *filha famílias de Bartolomeu Ramalho* quando foi madrinha em TV S. Pedro em 6.12.1601 (M2, 60). E é por certo a **Maria Nunes** que com seu irmão *Domingos Ramalho, filhas de Bartolomeu Ramalho, moradores na Louriceira*, foram padrinhos em TV Sta. Maria do Castelo em 24.1.1605 (M1, 11). Casou em TV S. Pedro em 22.2.1615 (M2, 187) com **João Ferreira**, filho de Mateus Ferreira, já defunto, e de sm *Maria Francisca, moradores no Moinho da Boiaca, freguesia de Nossa Sra. da Oliveira de Matacães*.
 3. **Luísa de Abreu**, gêmea da seguinte, bp. em TV S. Pedro em 2.9.1587 (M1, 51). Foram padrinhos *Martim Álvares e Maria Dias, mulher de Luís Álvares, moradores no Turcifal*. Morreu na *Orjariça* em 22.4.1653 (TV Sta. Maria O1, 18). Casou em TV S. Pedro em 3.2.1619 (M2, 192) com **Pedro Fernandes**, falecido na *Orjariça* em 27.9.1655 (TV Sta. Maria O1, 20), filho de *Álvaro Fernandes, já defunto em 3.2.1619, e de Brites Fernandes, moradores no lugar da Orjariça*. Eram moradores na *Orjariça* e foram pais de, pelo menos:
 4. **Domingos**, nascido na *Orjariça* e bp. em TV Sta. Maria do Castelo em 26.10.1619 (M1, 44). Foram padrinhos *Pedro Álvares e Domingas Fernandes, também da Orjariça*. Este **Domingos** teve certidão em 1.5.1653.
 4. **João**, nascido na *Orjariça* e bp. em TV Sta. Maria do Castelo em 13.3.1623 (M1, 51). Foram padrinhos *Domingos Fernandes e Domingas Fernandes, moradores na Orjariça*. Morreu *filho famílias* na *Orjariça* em 27.8.1642 (O1, 3).
 4. **Pedro**, nascido na *Orjariça* e bp. em TV Sta. Maria do Castelo em 5.5.1629 (M1, 64). Foram padrinhos *João Jorge e Maria Jorge, irmãos, moradores na Orjariça, filhos de Domingos Fernandes, da Torre*.
 3. **Estácia**, gêmea da anterior, bp. em TV S. Pedro em 2.9.1587 (M1, 51). Foram padrinhos *António Rodrigues, do Turcifal, e Mécia Fernandes, mulher de Domingos Álvares, da Louriceira*.
 3. **Matias**, bp. em TV S. Pedro em 24.2.1590 (M1, 68). Foram padrinhos *Diogo Fernandes Damão e Domingas Gomes, mulher de Sebastião Amado, todos de TV S. Pedro*. Morreu em TV S. Pedro em 12.4.1595 (M1, 204).

3. **Guomar Nunes**, bp. em TV S. Pedro em 10.8.1592 (M1, 95). Foram padrinhos Sebastião Amado e Mécia Fernandes, da Louriceira. Era solteira quando foi madrinha com seu pai em TV S. Pedro em 18.10.1620 (M3, 8).
3. **Catarina**, bp. em TV S. Pedro em 30.11.1594 (M1, 120). Foram padrinhos João Álvares, da Portuxeira, e a mulher de Álvaro Afonso, do mesmo lugar.
3. **Bartolomeu Ramalho**, bp. em TV S. Pedro em 25.7.1598 (M2, 28). Foram padrinhos João Dias, da Melroeira, e Joana Dias, da Orjariça. Foi testamenteiro de seu pai. Morreu na Louriceira em 15.6.1656 (S. Pedro 01, 11), com testamento. Foi enterrado em Nossa Sra. do Rosário.

Casou com **Maria Gomes**, que morreu na Louriceira em 21.2.1659 (S. Pedro 01, 18).

Foram moradores na Louriceira e pais de, pelo menos:

4. **António Ramalho**, bp. em TV S. Pedro em 26.2.1634 (M3, 60). Foram padrinhos João Antunes, de S. Mamede, e Catarina Nunes, da Louriceira. Foi padrinho em TV S. Pedro em 4.9.1653 (B1, 12).
É por certo o António Ramalho casado com **Maria Pedrosa**, moradores na Louriceira, que foram pais de:
 5. **António**, que morreu menor na Louriceira em 17.9.1688 (O1, 122).
 5. **Vicente**, que morreu *filho famílias* na Louriceira em 21.4.1700 (O1, 164).
4. **Maria Gomes**, bp. em TV S. Pedro em 31.1.1636 (M3, 67). Foram padrinhos Pedro Alves e Maria Nunes, da Louriceira.
Casou em S. Pedro em 30.10.1661 (C1, 13) com **Manuel Ramos**, filho de Francisco Ramos e de Isabel Luís, da Ermigeira.
4. **Brígida**, que morreu *filha famílias de Bartolomeu Ramalho* na Louriceira em 19.8.1659 (S. Pedro 01, 19).
4. **Brásia**, bp. em TV S. Pedro em 8.2.1643 (M3, 91). Foram padrinhos João Lourenço, do Figueiredo, e Brígida Francisca, da Louriceira.
4. **Catarina Gomes**, bp. em TV S. Pedro em 12.2.1646 (M3, 101). Foram padrinhos João Nunes, filho de António Fernandes. Morreu *moça solteira* na Louriceira em 26.1.1668 (S. Pedro 01, 47), com testamento, deixando por seu herdeiro e testamenteiro seu irmão António Ramalho.

Milícia Cerveira N. ±1550 f. em TV S. Pedro em 24.1.1608 (M2, 237), com testamento, ficando por testamenteiros sua sobrinha **Antónia de Abreu** e o Padre António Velho, Ecónomo em S. Miguel.

Milícia Cerveira, irmã de João da Mata, madrinha em TV S. Pedro em 1591 (M1, 83).

Joana Leitoa, sogra de João da Mata, f. em TV S. Pedro em 23.11.1582 (M1, 162).

Casal de Palheiros (TV S. Miguel)

Ribeira de Pedrulhos (TV Sta. Maria)

1. **Beatriz de Abreu N. ±1550** f. no Casal de Palheiros em 15.3.1605 (S. Miguel M1, 110), com testamento, deixando como testamenteiro seu sobrinho o Padre Bartolomeu Fernandes. É referida apenas como *Beatriz de Abreu, moradora nos Palheiros*, quando foi madrinha em Torres Vedras (S. Pedro) em 23.12.1581 (M1, 25) de uma Joana e em 6.5.1584 (M1, 34) de um João, filhos de João de Sevilha e de sm Joana Pereira; e referida como *Beatriz de Abreu, mulher de Fernão Pires, moradora nos Palheiros*, quando foi madrinha em TV S. Pedro em 8.6.1586 (M1, 44) de uma Catarina, filha de Gonçalo Cerveira e de Margarida Tomé, de Varatojo.

Casou com com **Fernão Pires** (chamado Fernão Luís no AB do filho Fernando), que é dito *Fernão Pires, morador nos Palheiros, freguesia de S. Miguel*, quando foi padrinho em TV S. Pedro em 17.12.1581 (M1, 24).

Pais de, pelo menos:

2. **Fernando de Abreu** (ou **Fernão de Abreu**), bp. em TV S. Miguel em 16.8.1568 (M1, slide 59). Foram padrinhos António de Amorim, morador em Almada, freguesia de Santiago, e Leonor Álvares, de TV.

Foi padrinho em TV S. Miguel em 17.11.1625 (M1, 36) de uma Maria, filha de Álvaro Antunes e de sm Juliana Antónia, da Serra da Vila (TV S. Miguel). É nessa altura dito ser morador na Serra da Lobeira. Morreu antes de 1654, sendo por isso decerto o **Fernando de Abreu**, freguês de S. Miguel, morador nos Pelomes, que morreu em TV S. Miguel em 24.8.1645 (M2, 45).

Casou com **Maria Álvares**, falecida no Casal da Torre de Baixo em TV S. Miguel em 17.9.1654 (O1, 4), a qual era já casada quando foi madrinha em TV S. Pedro em 20.4.1599 (M2, 37).

Viveram na Ribeira de Pedrulhos e na Serra da Lobeira e foram pais de, pelo menos:

3. **João de Abreu**⁵, nascido por volta de 1600, que morreu no Casal do Zambujal em 24.5.1669 (S. Miguel O1, 20), com testamento, *de que seu filho João de Abreu dará conta*. Casou uma 1ª vez em TV Sta. Maria do Castelo em 8.11.1638 (M1, 112) com **Domingas Fernandes**, à altura freguesa de Sta. Maria e moradora no Casal de Pedrulhos, que morreu no Casal do Zambujal em 4.11.1654 (S. Miguel O1, 6).

Moraram inicialmente no Passareiro, freg. de S. Pedro, depois no Casal do Zambujal e foram pais de, pelo menos:

4. **Maria**, nascida no Passareiro e bp. em TV S. Pedro em 10.7.1639 (M3, 79). Foram padrinhos António Fernandes, do Zambujal, e Maria da Silva, de Pedrulhos.

4. **Domingas de Abreu**, nascida no Passareiro e bp. em TV S. Pedro em 20.1.1641 (M3, 85). Foram padrinhos Domingos Fernandes, da Torre, e Natália Gomes, da Alfaiata.

Casou em TV S. Miguel em 18.10.1666 (C2, 2) com **António Martins**, filho de António Pires e de Maria Martins, moradores no lugar da Freiria, freg. de S. Lucas.

Viveram nas Adegas e foram pais de, pelo menos:

5. **João**, nascido nas Adegas e bp. em S. Mamede da Ventosa em 4.2.1668 (B2, 32). Foram padrinhos João Álvares, do Moinho do Botelho, e Natália de Abreu, do Zambujal, TV.

5. **Domingos**, nascido nas Adegas e bp. em S. Mamede da Ventosa em 22.9.1669 (B2, 38). Foram padrinhos António Fernandes, de Varatojo, e Maria Gomes, de Pedrulhos, freg. de Sta. Maria do Castelo.

4. **Natália de Abreu**, nascida no Passareiro e bp. em TV S. Pedro em 6.1.1644 (M3, 94). Foram padrinhos Francisco Álvares e Maria Álvares, da Torre da Ribeira. Morreu na Serra da Vila em 20.12.1688 (O1, 41).

Casou em TV S. Miguel em 22.6.1670 (C2, 5) com **Tomé Alves**, natural da Azenha do Repelão, TV S. Miguel, filho de António Alves e de Madalena Gomes. xxxx ESTE TOMÉ ALVES É IRMÃO DA NATÁLIA GOMES QUE AQUI APARECE MUITAS VEZES E DA MARIA GOMES CC ANTÓNIO DE ABREU, DA SERRA DA VILA. xxxx

Viveram na Serra da Vila e foram pais de:

5. **António Alves**, que nasceu na Serra da Vila e foi bp. em TV S. Miguel em 5.5.1671 (B1, 36). Foram padrinhos o Padre João de Miranda e Maria Gomes, mulher de António de Abreu, todos moradores na Serra da Vila. Morreu solteiro em TV S. Miguel em 19.11.1690 (O1, 29).

⁵ A filiação deste João de Abreu resulta da dispensa de casamento no 3º grau de consanguinidade de seu neto Carlos de Abreu adiante.

5. **Carlos de Abreu**, nascido na Serra da Vila e bp. em TV S. Miguel em 12.11.1673 (B1, 43). Foram padrinhos o Padre João de Miranda e Maria Gomes, mulher de António de Abreu, todos moradores na Serra da Vila. Foi padrinho em TV Sta. Maria em 18.3.1703 (B1, 138). E era morador na Azenha das Flores em 11.7.1717 (C2, 64), quando foi testemunha do casamento de Manuel de Abreu, filho de Sebastião de Abreu.
Casou em TV S. Miguel em 11.7.1706 (C2, 50) com **Vicência Rodrigues** xxxx IRMÃ DE PÁSCOA MARIA, bp. em S. Mamede da Ventosa em 29.1.1679 (B2, 75), filha de Domingos Rodrigues e de Maria de Abreu, moradores que foram em S. Mamede da Ventosa [no lugar das Adegas]. Foram dispensados no terceiro grau de consanguinidade.
Eram moradores na Azenha das Flores, TV S. Miguel, e foram pais de, pelo menos:
6. **Manuel Rodrigues de Abreu**, nascido na Azenha das Flores e bp. em TV S. Miguel em 12.7.1707 (B1, 105). Foram padrinhos o Padre António Machado, Ecónomo da Igreja de Sta. Maria do Castelo, e Páscoa Maria, tia do baptizado, mulher de Miguel Alves, da Serra da Vila.
Casou em TV S. Miguel em 5.2.1731 (C2, 83) com **Maria de São José de Jesus**, também bp. em S. Miguel, filha de Tomé Ribeiro e de sm Domingas Rodrigues, do Casal do Repelão.
6. **Maria**, nascida na Azenha das Flores e bp. em TV S. Miguel em 14.7.1709 (B1, 107) pelo Beneficiado João Fróis de Abreu. Foram padrinhos o Padre Luís Pereira da Rocha e sua irmã Catarina da Rocha, solteira, de TV.
6. **Luísa**, nascida na Azenha das Flores e bp. em TV S. Miguel em 27.8.1710 (B1, 109). Foram padrinhos o Padre Luís Pereira da Rocha e sua irmã Catarina da Rocha, solteira, de TV.
6. **Tomás**, nascido na Azenha das Flores e bp. em TV S. Miguel em 10.1.1712 (B1, 112). Foram padrinhos o Padre Luís Pereira da Rocha, Ecónomo na Igreja de S. Pedro, e Catarina, irmã do Padre António Machado, de TV.
6. **Joana Inácia Rosa**, nascida na Azenha das Flores e bp. em TV S. Miguel em 24.6.1714 (B1, 116). Foram padrinhos o Padre António Rodrigues, tio da baptizada, e Maria Franca, solteira, moradora no Casal, freguesia da Ponte do Rol.
Era moradora em TV quando apresentou em 1777, com seu irmão António Rodrigues de Abreu, uma justificação para receberem a herança ou legados deixados por seu irmão Domingos Rodrigues de Abreu, falecido em Angola (ANTT, Feitos Findos, Juízo da Índia e Mina, Justificações Ultramarinas, África, mç. 14, nº 4, cx. 25).
6. **António Rodrigues de Abreu**, nascido na Azenha das Flores em 26.5.1717 e bp. em TV S. Miguel a 6.6 (B1, 122). Foram padrinhos o Padre Luís Pereira da Rocha, Ecónomo na Igreja de S. Pedro, e Páscoa Maria, tia do baptizado, viúva de Manuel de Miranda. Morreu na Azenha das Flores em 17.2.1795 (TV S. Miguel O3, 84).
Era morador em TV quando apresentou em 1777, com sua irmã Joana Inácia Rosa, uma justificação para receberem a herança ou legados deixados por seu irmão Domingos Rodrigues de Abreu, falecido em Angola (ANTT, Feitos Findos, Juízo da Índia e Mina, Justificações Ultramarinas, África, mç. 14, nº 4, cx. 25).
Casou com **Mariana Antónia Rosa da Silva**, da Freiria, falecida na Serra da Vila em 10.9.1840 (TV S. Miguel O5, 19), filha de José Dias e de Joana da Silva, a qual Mariana Antónia casou segunda vez depois de viúva com António dos Santos, CG (ascendentes do Sérgio Rosa).

António Rodrigues de Abreu e Mariana Antónia Rosa da Silva viviam na Azenha das Flores e tiveram pelo menos o seguinte filho:

7. **António**, nascido póstumo na Azenha das Flores em 28.7.1795 e bp. em S. Miguel a 3.8 (B4, 148). Foram padrinhos Nicolau da Silva, morador na Cova da Moura, e Nossa Senhora da Pena, por quem tocou José Rodrigues, do Carrascal, ambos em TV S. Miguel.
6. **Domingos Rodrigues de Abreu**, nascido na Azenha das Flores e bp. em TV S. Miguel em 28.4.1721 (B1, 132). Foram padrinhos ... (assento quase ilegível).
Morreu em Angola antes de 1777, quando que seus irmãos Joana e António apresentaram uma justificação para receberem uma herança sua (ANTT, Feitos Findos, Juízo da Índia e Mina, Justificações Ultramarinas, África, mç. 14, nº 4, cx. 25).
5. **Domingos**, que nasceu na Serra da Vila e foi bp. em TV S. Miguel em 24.5.1676 (B1, 47). Foram padrinhos o Padre João de Miranda e Maria Gomes, mulher de António de Abreu, todos moradores na Serra da Vila. Morreu em TV S. Miguel com 29 dias em 16.6.1676 (O1, 29).
5. **José**, que nasceu na Serra da Vila e foi bp. em TV S. Miguel em 18.12.1678 (B1, 52). Foram padrinhos o Padre João de Miranda e Maria Gomes, mulher de António de Abreu, todos moradores na Serra da Vila.
5. **Maria de Abreu**, nascida na Serra da Vila e bp. em TV S. Miguel em 22.2.1682 (B1, 56). Foram padrinhos Francisco Esteves, do Casal do Repelão, e Domingas Gomes, filha de António de Almeida, do Castelão, freg. de S. Mamede.
Casou em TV S. Miguel em 19.11.1702 (C2, 45) com **Francisco João**, bp. em TV S. Miguel, filho de outro Francisco João e de Isabel Jorge, da Serra da Vila. CG.
5. **Madalena**⁶, nascida na Serra da Vila e bp. em TV S. Miguel em 22.7.1685 (B1, 61). Foram padrinhos João de Abreu, do Casal da Bispeira, e Maria de Abreu, mulher de Sebastião Álvares, da Serra da Vila.
5. **Maria**, que morreu recém-nascida em TV S. Miguel em 21.12.1688 (O1, 41), sendo sepultada com sua mãe.
4. **João de Abreu**, nascido no Casal do Zambujal e baptizado em TV S. Miguel em 22.7.1646 (M2, 31). Foram padrinhos Francisco de Miranda e Domingas Simoa, filha de António Fernandes, da Serra. Morreu no Casal da Bispeira em 23.5.1688 (S. Miguel O1, 41).
Casou com **Maria João**, a qual morreu no Casal da Bispeira em 26.11.1742 (S. Miguel O2, 70), com testamento.
Pais de:
 5. **Bartolomeu de Abreu**, nascido no Casal do Zambujal e bp. em 6.9.1671 (B1, 37). Foram padrinhos Manuel Botelho de Lemos, de TV, e Maria Antunes, mulher de Luís Martins, moradora no lugar de Benfica. Foi padrinho em TV S. Miguel em 29.1.1696 (B1, 81).
Era morador no Casal da Bispeira quando casou em TV S. Miguel em 16.11.1697 (C2, 39) com **Catarina Maria**, nascida na Serra da Vila (TV S. Miguel) em 27.11.1667, filha de Nicolau Rodrigues e de sm Maria Antunes.
Pais de, pelo menos:
 6. **António de Abreu**, nascido na Bispeira e baptizado em TV S. Miguel em 2.10.1698 (B1, 85). Foram padrinhos António Rodrigues, solteiro, e Domingas de Abreu, ambos tios do baptizado.
Casou uma 1ª vez com **Francisca Maria**; e era morador na Serra da Vila quando casou 2ª vez em TV S. Miguel em 29.8.1735 (C2, 89) com **Maria**

⁶ A mãe é dita chamar-se **Catarina** de Abreu, mas foi certamente erro do padre que lavrou o assento.

- Martins**, viúva de António Álvares e moradora no Casal do Repelão, natural da Aboboreira e bp. no Turcifal, filha de António Martins e de Maria Gomes.
6. **Maria**, nascida na Bispeira e baptizada em TV S. Miguel em 2.1.1701 (B1, 90). Foram padrinhos o Capitão Miguel Barreto de Pina, morador em TV, e Maria Franca, mulher de Manuel Quaresma, do Casal do Zambujal.
 6. **Bartolomeu de Abreu**, nascido na Serra da Vila e bp. em TV S. Miguel. Casou em TV Sta. Maria do Castelo em 14.9.1732 (C1, 86) com **Marcelina da Trindade**, natural do Casal do Carrascal e bp. em Sta. Maria do Castelo, filha de Manuel Rodrigues e de sm Maria Francisca.
 5. **Maria de Abreu**, nascida no Casal do Zambujal e bp. em TV S. Miguel em 17.9.1673 (B1, 42). Foram padrinhos João de Abreu, da Torre da Lobeira, e Natália Gomes, mulher de João Rodrigues, da Azenha. Casou no Turcifal em 22.6.1692 (C1, 95) com **José Lopes Simões**, natural do Turcifal, filho de Simão Lopes e de Maria Simões. Foram moradores no lugar do Turcifal e pais de, pelo menos:
 6. **Francisco de Abreu**, nascido no Turcifal, o qual casou em S. Mamede da Ventosa em 2.12.1720 (C2, 50) com **Maria Antunes**, filha de Manuel João e de Catarina Antunes, da Murteira.
 5. **Domingas de Abreu**, nascida no Casal do Zambujal e bp. em TV S. Miguel em 22.12.1675 (B1, 46). Foram padrinhos Domingos Ramos e sua irmã Ana João, do lugar da Serreira. Casou em TV S. Miguel em 8.2.1700 (C2, 41) com **Francisco Rodrigues**, morador no lugar de Moledo, freguesia do Espírito Santo, termo da vila de Óbidos, onde foi baptizado, o qual era viúvo de Catarina de Almeida e filho de João Rodrigues e de Maria José.
 5. **Antónia de Abreu**, nascida no Casal do Zambujal e bp. em TV S. Miguel em 26.6.1680 (B1, 54). Foram padrinhos António de Oliveira, *menino de 7 anos*, filho de Rodrigo de Oliveira, Juiz dos Órfãos de TV, e Maria de Andrade, mulher de Manuel Ramos, do Moinho do Botelho. Morreu no Casal da Bispeira em 4.3.1758 (O2, 124). Casou em TV S. Miguel em 11.2.1706 (C2, 50) com **Luís Alves**, lavrador, nascido na Serra da Vila em 21.12.1677 (B1, 50) e falecido na Bispeira em 5.3.1749 (O2, 89), filho de outro Luís Alves, pedreiro, e de sm Catarina Rodrigues. xxxx UM OUTRO FILHO DESTE CASAL, ANTÓNIO ALVES, CC BRÍGIDA FERREIRA, QUE AQUI ESTÁ xxxx Pais de, pelo menos:
 6. **Manuel Alves**, nascido no Casal da Bispeira e bp. em TV S. Miguel em 26.12.1706 (B1, 104). Foram padrinhos Joaquim da Vasa Serrão e Antónia Rodrigues, tia do baptizado, moradora no Casal de Alcobça, TV S. Pedro. Casou em TV Sta. Maria do Castelo em 26.11.1732 (C1, 86) com **Antónia Maria**, natural do Casal do Carrascal e bp. em Sta. Maria do Castelo, filha de Manuel Rodrigues e de sm Maria Francisca. CG (cf. *Descendentes de João de Abreu e Domingas Fernandes do Casal do Zambujal (São Miguel) do Gonçalo Frutuoso*).
 6. **António**, nascido no Casal da Bispeira e bp. em TV S. Miguel em 11.8.1709 (B1, 108). Foram padrinhos António Dias, da Viscondessa, e Maria Francisca, do Carrascal, freg. de Sta. Maria.
 6. **Maria de Abreu**, nascida no Casal da Bispeira e bp. em TV S. Miguel em 25.7.1712 (B1, 113). Foram padrinhos Jacinto de Miranda, viúvo, e Sebastiana Maria, mulher de Manuel Duarte, todos de TV.

Casou em TV S. Miguel em 17.11.1738 (C2, 94) com **António da Cruz**, morador na Quinta da Viscondessa, na freguesia de Sta. Maria Madalena do Turcifal e aí baptizado, filho de Manuel Simões e de Maria do Ó, moradores na referida quinta.

6. **Antónia**, nascida no Casal da Bispeira e bp. em TV S. Miguel em 13.1.1715 (B1, 117). Foram padrinhos Francisco Miranda, do Repelão, e Vicência Rodrigues, mulher de Carlos de Abreu, da Azenha das Flores, todos TV S. Miguel.
6. **Luísa**, nascida no Casal da Bispeira e bp. em TV S. Miguel em 14.3.1717 (B1, 121). Foram padrinhos António Gomes, solteiro, morador em Pedrulhos, TV Sta. Maria, e ... (ilegível).
6. **João**, nascido no Casal da Bispeira e bp. em TV S. Miguel em 26.11.1719 (B1, 128). Foram padrinhos João de Abreu, Tesoureiro de S. Miguel, primo? do baptizado, e Domingas João, tia do baptizado.
5. **João**, nascido no Casal da Bispeira e bp. em TV S. Miguel em 14.5.1684 (B1, 60). Foram padrinhos Domingos Ferreira, do Arneiro, e Natália de Abreu, da Serra da Vila.
4. **Páscoa**, nascida no Casal do Zambujal e baptizada em TV S. Miguel em 11.4.1649 (M2, 36). Foram padrinhos António Simões, morador aos Pelomes, e Natália de Abreu, mulher de Francisco Alves, da Torre da Lobeira.

João de Abreu casou 2ª vez com **Maria Alves** (ou **Maria Álvares**), falecida em 9.8.1663 (TV S. Miguel O1, 14), sem testamento, *por morrer apressadamente de um acidente*.

Teve desta segunda mulher:

4. **Maria**, nascida no Casal do Zambujal e baptizada em TV S. Miguel em 6.2.1656 (B1, 12). Foram padrinhos Manuel Jorge Rodo, de TV, e Maria Nunes, mulher de Francisco Alves, da Semineira.
4. **João de Abreu**, nascido no Casal do Zambujal e baptizado em TV S. Miguel em 11.3.1657 (B1, 14), sendo padrinhos Francisco Dias, da Serra da Vila, e Maria Jorge, mulher de João Alves, do Passareiro, freg. de S. Pedro.

xxxxx É ESTRANHO HAVER DOIS FILHOS COM O NOME DE JOÃO E ESTE SÓ TER CASADO COM 39 ANOS xxxxx

Casou em TV S. Miguel em 19.2.1696 (C2, 35) com **Catarina Rodrigues**, filha de Domingos Fernandes e de Isabel Rodrigues, moradores na Serra da Vila.

Viviam na Serra da Vila e foram pais de, pelo menos:

5. **Manuel**, nascido na Serra da Vila e baptizado em TV S. Miguel em 31.3.1697 (B1, 83). Foram padrinhos António Dias e Maria Simoa, mulher de Cristóvão Ferreira, todos da Serra da Vila.
5. **Maria de Abreu**, nascida na Serra da Vila e baptizada em casa *por vir em perigo de vida*. Recebeu os Santos Óleos em TV S. Miguel em 31.5.1699, sem ter havido padrinhos.

Casou em TV S. Miguel em 20.9.1721 (C2, 71) com **Francisco Ferreira**, então morador no Casal do Repelão, baptizado na freg. de S. Domingos do Reguengo, termo da vila de Óbidos, filho de Manuel Luís e de sm Isabel Francisca, do dito lugar do Reguengo.

5. **António de Abreu**, nascido na Serra da Vila e baptizado em TV S. Miguel em 19.9.1701 (B1, 91). Foram padrinhos o Padre João Fróis de Abreu, Beneficiado em S. Miguel, e Antónia de Abreu, filha famílias de João de Abreu, já defunto. Morreu em 1753.

Casou em TV S. Miguel em 8.11.1728 (C2, 82) com **Maria da Conceição**, bp. no Turcifal em 1707, viúva de Luís da Silva, filha de António Alves e de Brígida Ferreira, do Turcifal. CG (cf. segunda árvore do Sérgio Rosa xxxxx).

5. **Rosa**, nascida na Serra da Vila e baptizada em TV S. Miguel em 4.9.1707 (B1, 105). Foram padrinhos o Rev. Dâmaso Simões da Veiga, Prior de S. Miguel, e Antónia Maria, filha de António Gomes, da Serra da Vila.
4. **Maria**, nascida no Casal do Zambujal e baptizada em TV S. Miguel em 2.2.1659 (B1, 16), sendo padrinhos João Alves, do Moinho do Botelho, e Isabel Franca, do Pinheiro Manso.
4. **Vicência**, nascida no Casal do Zambujal e baptizada em TV S. Miguel em 30.1.1661 (B1, 21), sendo padrinhos Domingos Fernandes, de Varatojo, e Natália Gomes, filha de António Alves, da Azenha do Repelão. Era *menina muito fátua e sem juízo perfeito a nativitate*, que morreu *não era ainda de sacramento* no Casal do Zambujal em 4.3.1672 (S. Miguel 01, 25).
4. **Isabel**, nascida no Casal do Zambujal e baptizada em TV S. Miguel em 10.1.1663 (B1, 23), sendo padrinhos Manuel Jorge Rodo e Catarina Fernandes, filha de Domingos Fernandes, da Torre da Lobeira.
3. **Maria**, nascida na Ribeira de Pedrulhos e baptizada em TV Sta. Maria em 1.2.1604 (M1, 7). Foram padrinhos Amador de Abreu (diz a seguir e foi riscado *clérigo de missa*) e Beatriz Álvares.
3. **Amador de Abreu**, nascido na Ribeira de Pedrulhos e baptizado na Igreja de Santa Maria do Castelo de TV a 28.11.1605 (M1, 14), sendo padrinho o Padre Amador de Abreu, Clérigo de Missa, Ecónomo na Igreja de S. Tiago, e Catarina Gomes, moradora em Pedrulhos.
Era morador na Torre da Lobeira quando foi padrinho em TV S. Miguel em 11.11.1629 (M1, 42) de uma Domingas, filha de Domingos Fernandes e de sm Maria Alves, moradores na mesma Torre da Lobeira.
Morreu no Paúl em 25.12.1663 (S. Tiago 01, 22).
Casou três vezes: a 1ª em TV S. Miguel em 6.11.1639 (M2, 4) com **Domingas Gomes**, natural do Paúl, filha de António Fernandes. É chamada *Maria Gomes, mulher de Amador de Abreu, do lugar do Paúl*, quando aí morreu em 27.4.1655 (S. Tiago 01, 1).
Foram moradores no Paúl, TV S. Tiago, e pais de:
 4. **António**, bp. em TV S. Tiago em 23.12.1640 (B1, 41). Foram padrinhos o Padre António de Abreu, Beneficiado em S. Pedro, e Leonor Antunes.
 4. **Francisco Gomes**, sapateiro, nascido no Paúl e bp. em TV S. Tiago em 12.10.1642 (B1, 47). Foram padrinhos Domingos Luís e Isabel Gomes.
Casou em TV S. Tiago em 9.1.1667 (C1, 38) com **Maria de Almeida**, natural de Alfeizerão, filha de Pedro de Almeida e de Cecília Rodrigues, ali moradores.
Eram moradores em TV S. Tiago e foram pais de, pelo menos:
 5. **Luís de Almeida**, marchante, nascido em TV S. Tiago.
Casou em TV S. Pedro em 23.1.1701 (C1, 93) com **Maria Micaela da Costa**, nascida em TV S. Pedro e aí falecida *inopinadamente* em 23.10.1741 (O2,78), filha de Bento da Costa e de Helena da Cruz, moradores em S. Pedro. Uma das testemunhas deste casamento foi Brás de Abreu, criado de Manuel Nunes. CG (cf. *Descendentes de Fernão de Abreu e Maria Álvares da Ribeira de Pedrulhos* do Gonçalo Frutuoso).
4. **Domingos de Abreu**, nascido no lugar do Paúl, TV S. Tiago, e falecido na Orjariça em 7.9.1697 (TV Sta. Maria 01, 81).
Casou em TV Sta. Maria em 20.11.1672 (C1, 27) com **Isabel Rodrigues**, natural da Orjariça e bp. em TV Sta. Maria, filha de Matias Fernandes e de Margarida Luís, naturais e moradores na Orjariça, TV Sta. Maria.
Pais de, pelo menos:
 5. **Manuel**, nascido na Orjariça e bp. em TV Sta. Maria do Castelo em 28.1.1674 (B1, 71). Foram padrinhos João Antunes e Domingas Jorge, mulher de Domingos Ramalho, todos da Orjariça.

5. **António de Abreu**, nascido na Orjariça e bp. em TV Sta. Maria do Castelo em 1.1.1679 (B1, 85). Foram padrinhos Domingos Ramalho e Luísa Rodrigues, todos da Orjariça.
Casou em TV S. Pedro em 26.11.1708 (C1, 107) com **Maria da Silva**, bp. em Sta. Maria Madalena do Turcifal mas então moradora no Casal da Amoreira, em TV S. Pedro, filha de Sebastião da Silva e de Antónia Dias.
5. **Catarina de Abreu**, nascida na Orjariça e bp. em TV Sta. Maria do Castelo em 29.11.1682 (B1, 91) Foram padrinhos Luís George, do Barro, e Maria Rodrigues, filha de Domingos Fernandes, da Orjariça.
Casou em TV Sta. Maria em 18.9.1712 (C1, 65) com **João Pereira**, filho de António Pereira e de sm Maria Amada, naturais do lugar do Carvalhal, freg. de N. Sra. dos Prazeres de Aljubarrota, Bispado de Leiria.
4. **Maria**, bp. em TV S. Tiago em 1.9.1650 (B1, 68). Foram padrinhos Cristóvão da Cunha, morador no Paúl, e Inês Fidalga, mulher de Agostinho Álvares, de TV.
Amador de Abreu casou 2ª vez em TV S. Pedro em 3.9.1656 (C1, 9) com **Luzia Antunes**, da Almagreira?, TV S. Pedro, que morreu dois meses depois no Paúl em 17.11.1656 (O1, 3).
E casou 3ª vez, com dispensa *in dupla consanguinitatis gradu*, em TV S. Tiago em 26.7.1660 (C1, 29) com **Isabel Francisca**⁷, filha de Mateus Fernandes e de outra Isabel Francisca, da Fontegrada.
Amador de Abreu teve deste terceiro casamento:
 4. **Joana**, nascida no Paúl e bp. em TV S. Tiago em 29.6.1661 (B1, 98). Foram padrinhos Simão Nunes, de Varatojo, e Maria Álvares, mulher de João Filipe, da Aboboreira.
3. **Leonor de Abreu**, nascida na Ribeira de Pedrulhos e baptizada em TV Santa Maria em 26.8.1607 (M1, 18). Foram padrinhos Bartolomeu Fernandes e Antónia Fernandes.
Casou na Ermida de Nossa Senhora da Pena da Serra da Vila (TV S. Miguel) em 22.1.1640 (M2, 4) com **Pedro da Fonseca**, freguês de S. Mamede da Ventosa. Foi celebrante o Beneficiado António de Abreu.
3. O Padre **António de Abreu N. ±1610**, que era clérigo *in minoribus* em 13.3.1630 (M1, 44), quando foi padrinho em TV S. Miguel (foi madrinha Margarida de Abreu, mulher de João de Sevilha) de um Francisco, filho de Estêvão Fernandes e de Isabel Antunes. Era *clérigo de missa* e é dito *sobrinho de Bartolomeu Fernandes* quando foi padrinho em TV S. Miguel em 22.3.1636 (M1, 54) de um Manuel, filho de Bartolomeu Vaz, torneiro, e de sm Domingas Antunes. E era Beneficiado na Igreja de S. Pedro de TV em 17.11.1638 e ainda em 30.10.1646 (Fig. Rego 12, p. 29).
Morreu em TV S. Miguel em 4.6.1663 (S. Miguel O1, 14 e S. Pedro O1, 29), com testamento⁸.
3. **Natália de Abreu** (ou **Natália Francisca**), nascida na Ribeira de Pedrulhos e baptizada em TV Santa Maria em 30.12.1613 (M1, 31). Foram padrinhos Bartolomeu Fernandes, morador em Pedrulhos, e Catarina Ribeira, sobrinha do Padre Álvaro Ribeiro. Morreu no Casal da Torre de Baixo em 11.6.1669 (O1, 21) e foi sepultada no Convento de Santo António de Varatojo.
Casou em TV S. Miguel em 13.1.1641 (M2, 5) com **Francisco Alves** ou **Francisco Álvares**, da Ponte do Rol, filho de outro Francisco Álvares.
Viveram na Torre da Lobeira e foram pais de, pelo menos:
 4. **Francisca de Abreu**, que nasceu no Casal da Torre da Lobeira e foi baptizada em TV S. Miguel em 12.10.1642 (M2, 23), sendo padrinhos Domingos Fernandes, da

⁷ Isabel Francisca era viúva de Amador de Abreu e moradora no Paúl quando casou 2ª vez em TV S. Tiago em 14.1.1665 (C1, 35) com Pedro Rol, viúvo de Maria Luís.

⁸ Em 25.8.1650 (M2, 48) havia morrido em TV S. Miguel Maria Gonçalves, *ama do Padre António de Abreu*.

Torre, e Domingas Fernandes, do Passareiro. Foi madrinha em TV S. Tiago em 17.8.1670 (B1, 119).

4. **João**, nascido no Casal da Torre e baptizado em TV S. Miguel em 12.3.1645 (M2, 28). Foram padrinhos João Álvares e Maria Álvares, filhos de Domingos Fernandes, da Torre da Lobeira. Morreu por certo pouco depois dado o mesmo nome ter sido dado a um filho seguinte.
4. **Francisco de Abreu**, gémeo do seguinte, nascido na Torre de Baixo e baptizado em TV S. Miguel em 2.3.1648 (M2, 35) pelo Padre António de Abreu, Beneficiado na Igreja de S. Pedro. Foram padrinhos João Álvares e sua mãe Maria Álvares. Casou uma 1ª vez com **Maria Francisca**, de quem teve:
 5. **António**, baptizado em TV S. Tiago em 27.6.1674 (B1, 127, o nome da mãe está em branco). Foram padrinhos Fernando de Abreu e sua irmã Maria de Abreu, do Casal de Palheiros, irmãos do pai do baptizado.Francisco de Abreu casou 2ª vez em TV S. Pedro em 11.12.1702 (C1, 96) com **Domingas Duarte**, bp. em TV S. Pedro, viúva de Luís Fernandes, filha de João Ribeiro e de outra Domingas Duarte.

Desta sua segunda mulher houvera tido:

 5. **Maria**, baptizada em TV Sta. Maria do Castelo em 18.5.1684 (B1, 94). Foram padrinhos Sebastião de Oliveira e Maria de Abreu, de TV.
4. **João de Abreu**, gémeo do anterior, nascido na mesma Torre de Baixo e baptizado em casa *por nascer muito fraco*. Recebeu os Santos Óleos em TV S. Miguel em 2.3.1648 (M2, 35) do mesmo Beneficiado António de Abreu e foram seus padrinhos Domingos Álvares, do Casal da Manteigosa, e Maria Antunes, dos Palheiros. Morreu *moço solteiro* na Torre de Baixo em 10.4.1680 (O1, 34).
4. **Fernando de Abreu**, que nasceu no Casal da Torre da Lobeira em TV S. Miguel, igreja onde foi baptizado, e que morreu viúvo na Torre da Lobeira em 23.1.1711 (O2, 28), sendo sepultado no Convento de Varatojo.

Era morador na Torre da Lobeira quando casou em TV S. Pedro em 23.1.1675 (C1, 38) com **Isabel Francisca**, natural de Varatojo e bp. em TV S. Pedro e falecida na Torre de Baixo em 14.8.1688 (O1, 41), *de um acidente*, filha de Manuel Antunes e de Leonor Francisca, moradores em Varatojo.

Estes são o casal Fernão de Abreu/Isabel Francisca da Torre de Baixo (ou da Torre da Oliveira)⁹, que viveram antes na Fonte da Pipa, em TV S. Pedro, e foram pais de:
 5. **Manuel**, que nasceu na Fonte da Pipa e foi bp. em TV S. Pedro em 22.3.1676 (B1, 88). Foram padrinhos Bento da Silva e Maria Francisca, de Varatojo.
 5. **Maria Francisca**, que nasceu na Fonte da Pipa e foi bp. em TV S. Pedro em 20.2.1678 (B1, 93). Foram padrinhos Domingos Dias e Catarina Rodrigues, de Varatojo. Morreu no Casal de S. Vicente, TV S. Pedro, em 11.7.1715 (O1, 221). Casou em TV S. Miguel em 10.2.1706 (C2, 49) com **Miguel Henriques**, bp. em TV S. Pedro, filho de outro Miguel Henriques e de Domingas de Miranda, moradores no dito Casal de S. Vicente, TV S. Pedro.
 5. **Natália Antunes dos Santos**, nascida no Casal da Torre de Baixo e bp. em TV S. Miguel, em 3.11.1680 (B1, 55). Foram padrinhos António de Abreu, *o Moço*, e Mónica da Silva, filha de Fernão de Abreu, já defunto, e de Isabel Francisca, da Torre de Cima.

Casou em TV S. Miguel em 15.2.1700 (C2, 42) com **Manuel Rodrigues**, viúvo de Catarina de Almeida, filho de António Gomes e de Beatriz Marques, moradores nos Avieiros, freguesia de N. Sra. da Purificação.

⁹ Existiram dois Fernandos de Abreu casados com duas Isabéis Franciscas, uns na Torre de Cima, outros na Torre de Baixo (ou Torre da Oliveira), sendo o Fernão de Abreu da Torre de Cima, que faleceu antes de 3.11.1680, por certo filho de Fernão de Abreu nº 2 e portanto tio deste Fernão de Abreu da Torre de Baixo.

5. **João de Abreu**, nascido no Casal da Torre de Baixo e bp. em TV S. Miguel em 4.7.1683 (B1, 58). Foram padrinhos João Antunes e Mariana, sua sobrinha, moradores no Casal de João dos Rios, TV S. Miguel.
Casou em TV S. Pedro em 11.4.1712 (C1, 119) com **Felícia Maria**, nascida no Casal de S. Vicente, TV S. Pedro, em 11.3.1691 (B1, 161), filha de António Henriques e de sm Domingas da Silva, moradores em 1712 no Casal de Vale de Oleiros, TV S. Pedro. CG (cf. *Descendentes de Fernão de Abreu e Maria Álvares da Ribeira de Pedrulhos* do Gonçalo Frutuoso).
5. **Antónia Antunes**, nascida no Casal da Torre da Oliveira e bp. em TV S. Miguel, em 8.2.1688 (B1, 64). Foram padrinhos Simão Nunes, de Varatojo, e Antónia da Silva, filha de Brás da Silva, de Pedrulhos.
Casou em TV S. Pedro em 7.2.1709 (C1, 107) com **António da Silva**, bp. em TV S. Pedro, filho de João da Silva e de sm Catarina Antunes.

E por certo também de:

5. **Francisca da Conceição**, dita *filha de Fernão de Abreu, da Torre*, quando foi madrinha em TV S. Pedro em 4.4.1708 (B1, 238), sendo padrinho António de Abreu, filho de Catarina Antunes, do Casal de Palheiros.
4. **António**, nascido na Torre de Baixo e baptizado em TV S. Miguel em 6.4.1654 (B1, 8) pelo mesmo Padre António de Abreu, Beneficiado na Igreja de S. Pedro. Foram padrinhos Francisco Dias, Tesoureiro em S. Miguel, e Catarina Alves, filha de Domingos Fernandes, da Torre.
4. **Maria de Abreu**, que foi madrinha de seu sobrinho António em TV S. Tiago em 27.6.1674 (B1, 127).
Casou em S. Mamede da Ventosa em 18.4.1678 (C1, 25) com **Domingos Rodrigues**, morador ns Adegas, Ventosa, filho de Domingos? Rodrigues e de sm Domingas Fernandes.
Foram moradores nas Adegas, freg. de S. Mamede da Ventosa, e pais de, pelo menos:
 5. **Vicência Rodrigues**, bp. em S. Mamede da Ventosa em 29.1.1679 (B2, 74). Foram padrinhos João Rodrigues, morador no Carrascal, freg. de Sta. Maria de TV, e Maria Francisca, das Adegas.
Casou em TV S. Miguel em 11.7.1706 (C2, 50), com dispensa do terceiro grau de consanguinidade, com **Carlos de Abreu**, nascido na Serra da Vila e bp. em TV S. Miguel, DESTE TEXTO xxxx.
 5. **Páscoa Maria**, nascida nas Adegas e bp. em S. Mamede da Ventosa em 7.4.1682 (B2, 87). Foram padrinhos Pantaleão Antunes, morador no ... (borrão), freguesia de Nossa Sra. da Conceição da Ponte do Rol, e Margarida da Paz, das Adegas.
Era moradora na Azenha das Flores, TV S. Miguel, quando aí casou uma 1ª vez em 3.2.1704 (C2, 46) com **Miguel Álvares**, nascido na Serra da Vila e bp. em TV S. Miguel, DESTE TEXTO xxxx.
Casou 2ª vez em TV S. Miguel em 13.6.1715 (C2, 62) com **Manuel de Miranda**, bp. em S. Miguel, viúvo de Leonarda de Abreu, AMBOS DESTE TEXTO xxxx, filho de Julião de Miranda e de Natália Francisca (que neste assento de casamento é dita *Natália de Abreu*).
Casou 3ª vez em TV S. Miguel em 8.8.1717 (C2, 64) com **Manuel de Barros**, natural do lugar da Fontegrada e bp. em TV Sta. Maria, filho de Manuel Alves e de Margarida de Barros, moradores que foram no Casal da Broeira, TV S. Tiago (neste assento de casamento, na referência ao segundo casamento da nubente, o padre escreveu inicialmente *Natália de Abreu* mas emendou *Abreu* para *Francisca*).

5. **Manuel**, nascido nas Adegas e bp. em S. Mamede da Ventosa em 15.2.1685 (B2, 95). Foram padrinhos Francisco Alves?, do Pinheiro Manso, e Maria Antunes, do Casal das Figueiras.
5. **António**, nascido nas Adegas e bp. em S. Mamede da Ventosa em 28.4.1688 (B3, 7). Foram padrinhos Miguel da Silva, das Figueiras, e Maria Gomes, das Adegas.

E Fernão de Abreu foi provavelmente pai também de:

3. **Francisco de Abreu**, da Torre da Lobeira, que foi padrinho em TV S. Tiago em 23.2.1617 (M1, 80) de um Lucas, filho de Domingos Antunes e de sm Ana Antunes, da Fontegrada.
3. **Fernão de Abreu**, falecido antes de 3.11.1680, que é o *Fernão de Abreu da Torre de Cima*, casado, tal como seu sobrinho homónimo *da Torre de Baixo*, com outra **Isabel Francisca**, de quem teve, nomeadamente:
 4. **Mónica da Silva**, madrinha em TV S. Miguel, em 3.11.1680 (B1, 55) de sua prima Natália Antunes dos Santos.
2. **Bartolomeu Fernandes N. ±1570**, lavrador, que é referido por *Bartolomeu Fernandes, de Pedrulhos*, quando foi padrinho em TV S. Miguel (sendo madrinha sua irmã Maria de Abreu, *filha de Fernão Pires*), em 19?4.1593 (M1, 86), de uma Maria, filha de Álvaro Antunes, sapateiro, e de Maria Antunes, moradores na Ribeira. E é referido por *Bartolomeu Fernandes, filho de Fernão Pires, dos Palheiros*, quando foi padrinho em TV S. Miguel em 28.3.1600 (M1, 5) (foi madrinha Maria Álvares, de Pedrulhos) de uma Maria, filha de Manuel Esteves, do Casal do Grilo, e de sm Beatriz Ramos. Foi ainda padrinho em TV Sta. Maria em 6.10.1613 (M1, 30) (sendo madrinha Isabel de Abreu) de um António, filho de outro Bartolomeu Fernandes e de sm Leonor Franca. E de novo de outro filho deste mesmo casal, então ditos *das Adegas*, Maria, bp. em Sta. Maria em 9.11.1614 (M1, 33). E de um terceiro, João, sendo de novo madrinha Isabel de Abreu, em 23.11.1616 (M1, 39). Morreu na Ribeira de Pedrulhos em 3.7.1638 (Sta. Maria M1, 150), com testamento, ficando testamenteiro seu filho João Gomes.

Casou com **Catarina Gomes**, de quem teve:

3. **Catarina Fernandes**, que foi madrinha com seu pai em TV Sta. Maria em 25.2.1624 (M1, 53) e 21.2.1627 (M1, 60).
3. **João Gomes**, nascido na Ribeira de Pedrulhos e baptizado em TV Sta. Maria em 10.2.1604 (M1, 7). Foram padrinhos António Rodrigues, de Pedrulhos, e Leonor Franca, da vila de TV. Foi testamenteiro de seu pai.
3. **Domingas**, nascida na Ribeira de Pedrulhos e baptizada em TV Sta. Maria em 12.8.1607 (M1, 18). Foram padrinhos Tomé Jorge e Ana Antunes.
3. **António Fernandes**, que morreu *filho família de Bartolomeu Fernandes* em Pedrulhos em 29.5.1633 (Sta. Maria M1, 141).
2. **Maria de Abreu N. ±1572**, dita *filha de Fernão Pires, dos Palheiros*, quando foi madrinha em TV S. Pedro em 9.11.1589 (M1, 66) e em TV S. Miguel em 24.3.1591 (M1, slide 85) e em 1593.

Tudo indica que seja a **Maria de Abreu** que casou com **Brás Fernandes**¹⁰, do Casal da Serra, S. Mamede da Ventosa, o qual aí morreu em 26.3.1642 (M1, 26). Brás Fernandes, da Serra, foi padrinho em TV S. Miguel em 26.2.1600 (M1, 5). E na Ponte do Rol em 10.11.1605 (M2, 15). E muitas vezes mais em vários locais xxxx.

3. **Marquesa de Abreu**, nascida no Casal da Serra e bp. em S. Mamede da Ventosa em 30.4.1599 (B1, 5) pelo Padre Amador de Abreu. Foram padrinhos António Rodrigues, de Pedrulhos, e Isabel Barbosa. Morreu nas Secarias, S. Pedro da Cadeira, em 6.2.1656 (O1, 10).

¹⁰ Este Brás Fernandes era talvez filho de uma Marquesa Brás, mãe de uma Catarina Brás que casou em TV S. Pedro em 1580 (M1, 123) com um Pedro Luís, filho de Gaspar Luís e de Ana Brás, todos de TV S. Pedro, sendo testemunhas desse casamento o Licenciado André Falcão, Juiz de Fora, e Domingos Madeira.

Casou com **João Alves, o Malhado**, que morreu nas Secarias em 21.11.1656 (O1, 12).

Pais de, pelo menos:

4. **Vicente Alves** (ou **Vicente de Abreu**, nome por que é referido no assento de óbito de seu pai).

Casou em S. Pedro da Cadeira em 11.2.1657 (C1, 9) com **Maria Esteves**, que morreu viúva no Porto da Arriacha em S. Pedro da Cadeira em 22.1.1710 (O2, 50), filha de Lucas Fernandes e de Isabel Esteves, de S. Pedro da Cadeira. Foram testemunhas do casamento Domingos Alves, sapateiro, João Alves, da Cerca (S. Pedro da Cadeira, hoje Silveira), *Juiz desta Igreja*, e Domingos Alves, das Secarias.

Pais de, pelo menos:

5. **Isabel Esteves**, que nasceu em Secarias e foi bp. em S. Pedro da Cadeira.

Casou em S. Pedro da Cadeira em 15.11.1688 (C2, 8) com **João Jorge**, então morador no Casal do Outeiro, freg. de S. Domingos da Fanga da Fé, e falecido nas Secarias, S. Pedro da Cadeira, em 5.7.1716 (O2, 66), filho de Domingos de Carvalho e de sm Maria Jorge.

Pais de, pelo menos:

6. **Diogo Rodrigues**, que nasceu em Secarias e foi bp. em S. Pedro da Cadeira em 10.5.1699 (B3, 8). Foram padrinhos Domingos Gomes, de Monteguilhão, e Domingas João, filha de António Ramos, da Coutada, todos da freg. de S. Pedro da Cadeira.

Casou em Runa em 15.11.1722 (C1, 8) com **Antónia Maria Rodrigues**, nascida em Monte de Rei, Runa, filha de Lourenço Ferreira e de Joana Baptista. CG (cf. *Descendentes de Brás Fernandes do Casal da Serra (S. Mamede da Ventosa)*), de Gonçalo Frutuoso).

6. **Joana Maria**, nascida em Secarias.

6. **João Rodrigues**, nascido nas Secarias e bp. em S. Pedro da Cadeira. Morreu na Pedra, S. Mamede da Ventosa, em 20.2.1773 (???? NÃO ESTÃO ONLINE).

Casou em S. Mamede da Ventosa em 30.6.1733 (C2, 91) com **Simoa Maria**, baptizada em S. Mamede da Ventosa e falecida na Pedra em 1.4.1781 (???? NÃO ESTÃO ONLINE), filha de Manuel Antunes e de Domingas Duarte, do dito lugar da Pedra. CG (cf. *Descendentes de Brás Fernandes do Casal da Serra (S. Mamede da Ventosa)*), de Gonçalo Frutuoso).

6. **Marcelina dos Santos**, nascida nas Secarias e baptizada em S. Pedro da Cadeira em 14.4.1707 (B3, 52), sendo padrinhos Francisco Rodrigues, de Secarias, e Maria dos Anjos, da Figueira. Morreu na Lobagueira, Encarnação, Mafra, em 18.2.1783 (O2, 24) *com todos os sacramentos, foi encomendada do Padre Cura e acompanhada até à sepultura de mais dois padres e três cruces e sepultada dentro da Igreja aos dezanove do dito mês.*

Casou em S. Pedro da Cadeira em 4.2.1725 (C3, 44) com **Patrício da Costa**, filho do Hospital Real de Lisboa Ocidental e morador no lugar da Lobagueira, freguesia de S. Domingos de Fanga da Fé, o qual morreu no lugar dos Castelos, Lobagueira, Encarnação, Mafra, em 19.4.1779 (O1, 136), *com todos os sacramentos, foi encomendado do Padre Cura e acompanhado mais de outro padre até à freguesia e sepultado dentro da Igreja e acompanhado de três cruces e sepultado dentro da Igreja aos vinte dias do dito mês.* CG (cf. meu trabalho *Velosos, de Torres Vedras*).

5. **João Esteves**

5. **Maria Esteves**, que casou em S. Pedro da Cadeira em 14.11.1694 (C2, 19) com **Simeão Ferreira**, baptizado em S. Pedro da Cadeira, que morreu no Casal do Camaranês, S. Pedro da Cadeira, em 16.8.1732 (O3, 23), filho de Manuel Francisco e de Antónia Ferreira, moradores nos Casalinhos. CG(cf.

Descendentes de Brás Fernandes do Casal da Serra (S. Mamede da Ventosa), de Gonçalo Frutuoso).

3. **Isabel**, nascida no Casal da Serra e baptizada em S. Mamede da Ventosa em 30.6.1602 (B1, 7). Foram padrinhos Francisco Álvares e Pedro Rodrigues, de TV.
3. **João de Abreu**, nascido no Casal da Serra e baptizado em S. Mamede da Ventosa em 30.1.1605 (B1, 12). Foram padrinhos Diogo Correia, morador na Arrifana, termo de Sintra, e Maria Álvares, de Pedrulhos. Morreu no Casal da Serra em 7.7.1673 (O1, 23). Casou na Ermida de Santa Marinha da Ribeira em 11.11.1635 (S. Mamede da Ventosa M1, 4) com **Maria Pereira**, sendo testemunhas Manuel do Rego, Francisco Ramos e Pedro de Abreu. Maria Pereira nasceu na Ribeira de Pedrulhos, TV S. Miguel, em 21.5.1606 (M1, 13) e morreu no Casal da Serra, Ventosa, em 30.3.1671 (O1, 21), e era filha de Marcos João e de Maria Pereira.

Foram moradores no Casal da Serra e pais de, pelo menos:

4. **Domingos de Abreu**, que nasceu no Casal da Serra e foi baptizado em S. Mamede da Ventosa em 3.8.1636 (B1, 72). Foram padrinhos Martinho Correia e Domingas Pereira, da Ribeira.
4. **António Fernandes**, que nasceu no Casal da Serra e foi baptizado em S. Mamede da Ventosa em 21.9.1641 (M1, 34). Foram padrinhos João Correia, de Mafra? Moçafaneira?, e Joana Antunes. Morreu no Casal da Serra em 18.11.1687 (O1, 43). Casou com **Domingas Francisca Antunes**, que morreu no Casal da Serra.

Pais de, pelo menos:

5. **Maria Pereira**, que nasceu no Casal da Serra e morreu no Carrascal. Casou em S. Mamede da Ventosa em 15.1.1693 (C1, 54) com **Manuel Rodrigues Lobo**, que nasceu no Casal da Bispeira e foi bp em TV S. Miguel em 16.3.1664 (B1, 25) e morreu no Carrascal, filho de Manuel Rodrigues e de sm Maria Dias, moradores na Serra da Vila, TV S. Miguel. CG (cf. *Descendentes de Brás Fernandes do Casal da Serra (S. Mamede da Ventosa), de Gonçalo Frutuoso*).
5. **Manuel Antunes**, nascido no Casal da Serra. Casou em S. Mamede da Ventosa em 15.2.1694 (C1, 60) com **Maria Antunes**, filha de Miguel Antunes e de Catarina Pedrosa, do lugar das Figueiras, S. Mamede da Ventosa.
5. **Simoa dos Santos**, nascida no Casal da Serra. Casou em S. Mamede da Ventosa em 22.11.1693 com **Julião Pereira**, nascido na Ribeira de Pedrulhos e bp. em S. Miguel 14.1.1658 (B1, 15) e falecido na dita Ribeira em 22.12.1721 (O2, 41), filho de António Francisco da Mata e de Beatriz Pereira.
5. **Domingas Francisca da Conceição**, nascida no Casal da Serra¹¹, S. Mamede da Ventosa. Era moradora na Ribeira de Pedrulhos quando casou uma 1ª vez em TV S. Miguel em 14.10.1706 (C2, 51) com **Francisco Gonçalves Camacho**, nascido em Leça da Palmeira, freguesia de São Miguel, Matosinhos e falecido na Ribeira de Pedrulhos em 11.9.1719 (S. Miguel O2, 39¹²), filho de Domingos João Leça e de Isabel Francisca, o qual Francisco Gonçalves Camacho fora casado uma primeira vez com Josefa Maria, da Patameira, e uma 2ª vez com Maria de Oliveira, da Frexofeira.

¹¹ No assento do segundo casamento desta Domingas, este Casal da Serra é referido por *Casal da Serra de Brás Fernandes*.

¹² Este assento de óbito diz que Francisco Gonçalves Camacho era casado com *Antónia Francisca*, o que é erro.

Casou 2ª vez em TV S. Miguel em 8.2.1723 (C2, 75) com **Vicente da Silva**, nascido na Ribeira de Pedrulhos e bp. em TV S. Miguel em 29.1.1696 (B1, 81), filho de Sebastião da Silva e de Maria Gomes.

Teve geração pelo menos do primeiro casamento (cf. *Descendentes de Brás Fernandes do Casal da Serra (S. Mamede da Ventosa)*, de Gonçalo Frutuoso).

5. **Antónia Francisca**, que nasceu no Casal da Serra, S. Mamede da Ventosa. Casou uma 1ª vez com **António Álvares**, natural do Pinheiro Manso, filho de Francisco Álvares e de Margarida Dias. Casou 2ª vez com **Filipe Gonçalves**, nascido na Ribeira de Pedrulhos, filho de Francisco Gonçalves Camacho e de sua primeira mulher Josefa Maria.
4. **Maria**, que nasceu no Casal da Serra e foi bp. em S. Mamede da Ventosa em 13.12.1643 (M1, 39). Foram padrinhos João de Abreu, da Ribeira, freg. de S. Pedro de TV, e Francisca Correia, da Igreja Nova.
4. **Manuel**, que nasceu no Casal da Serra e foi bp. em S. Mamede da Ventosa em 18.10.1648 (M1, 45). Foram padrinhos João Roque, da Guilhalmeira, e Isabel Dias, do Casal Novo.
4. **André de Abreu**, que casou em S. Mamede da Ventosa em 25.10.1670 (C1, 14, quase ilegível) com **Maria Gomes** (ou **Maria Franca** ou **Maria Ribeira**), filha de Francisco ... e de Domingas Ribeira. Foram moradores em Montengrão e pais de:
 5. **Maria** (mãe é dita *Maria Gomes*), nascida em Montengrão e bp. em S. Mamede da Ventosa em 24.1.1672 (B2, 47). Foram padrinhos Manuel de Abreu e Cristina Franca, da Almiara.
 5. **Madalena** (mãe é dita *Maria Franca*), nascida em Montengrão e bp. em S. Mamede da Ventosa em 29.10.1673 (B2, 53). Foram padrinhos António da Paz, do Cadouço, e Madalena Franca, do Turcifal.
 5. **Ângela** (mãe é dita *Maria Ribeira*), nascida em Montengrão e bp. em S. Mamede da Ventosa em 25.7.1677 (B2, 69). Foram padrinhos João Antunes, do Cadouço, e Maria Franca, da Moçafaneira.
 5. **Manuel** (mãe é dita *Maria Franca*), nascido em Montengrão e bp. em S. Mamede da Ventosa em 12.5.1680 (B2, 79). Foram padrinhos João Antunes e Natália Gomes, ambos da Moçafaneira.
 5. **Brígida** (mãe é dita *Maria Ribeira*), nascida em Montengrão e bp. em S. Mamede da Ventosa em 7.2.1683 (B2, 90). Foram padrinhos Marcos Luís, de Montengrão, e Maria Franca, filha de João Alves, do Infesto.
 5. **Catarina** (mãe é dita *Maria Ribeira*), nascida em Montengrão e bp. em S. Mamede da Ventosa em 22.11.1685 (B2, 97). Foram padrinhos António da Silva da Paz, do Cadouço, e Francisca Antunes, da Ventosa.
 5. **Pascoal** (mãe é dita *Maria Ribeira*), nascido em Montengrão e bp. em S. Mamede da Ventosa em 18.4.1688 (B3, 7). Foram padrinhos António Gomes, de Vale de Mendares, e Catarina Antunes, filha de Domingos de Abreu, da Moçafaneira.
 5. **Ana** (mãe é dita *Maria Ribeira*), nascida em Montengrão e bp. em S. Mamede da Ventosa em 3.5.1692 (B3, 24). Foram padrinhos Domingos Monteiro, de Lisboa, e Ana Rodrigues, do Infesto.
3. **Domingos**, nascido no Casal da Serra e baptizado em S. Mamede da Ventosa em 7.3.1610 (B1, 24). Foram padrinhos Francisco Gorjão, Clérigo de Missa, e Catarina Pires, mulher de Domingos Correia, da freguesia da Igreja Nova.
3. **Leonor**, nascida no Casal da Serra.
2. **António de Abreu**, bp. em TV S. Miguel em 8.12.1574 (M1, slide 68). Foram padrinhos António ... (falta papel), sapateiro, e Catarina Fernandes. Foi padrinho em TV S. Pedro em

13.12.1601 (M2, 60). É referido como **António de Abreu, o Velho, dos Palheiros**, quando aí morreu em 11.11.1648 (TV S. Miguel M2, 48).

Casou com **Maria Alves** (ou **Maria Álvares**), que morreu no mesmo Casal de Palheiros em 27.12.1668 (TV S. Miguel O1, 20), com testamento.

Pais de:

3. **João de Abreu**, lavrador, nascido no Casal de Palheiros e bp. em TV S. Miguel em 14.12.1603 (M1, 10). Foram padrinhos Henrique de Matos e Margarida Dias, da Guilhalmeira (Ventosa). Morreu na Ribeira de Pedrulhos em 3.5.1665 (O1, 34).

Casou em TV S. Pedro em 16.11.1625 (M3, 174) com **Francisca de Miranda**, filha de Miguel Rodrigues e de Juliana Antónia, da Ribeira de Pedrulhos.

Pais de, pelo menos:

4. **Domingos**, que nasceu na Ribeira de Pedrulhos e foi bp. em TV S. Pedro em 6.12.1628 (M3, 45). Foram padrinhos Domingos Álvares, filho de João Álvares, e Maria Gorjoa, todos moradores na Ribeira de Pedrulhos.

4. **Domingos**, que nasceu na Ribeira de Pedrulhos e foi bp. em TV S. Pedro em 17.2.1630 (M3, 50). Foram padrinhos Domingos Dias e Maria Pereira, ambos da mesma Ribeira de Pedrulhos.

4. **Maria de Miranda**, que nasceu na Ribeira de Pedrulhos e foi bp. em TV S. Pedro em 15.9.1632 (M3, 55). Foram padrinhos João de Abreu e Maria Pereira. Foi herdeira e testamenteira de seu irmão João em 18.4.1671 (S. Pedro, O1, 58).

4. **António**, que nasceu na Ribeira de Pedrulhos e foi bp. em TV S. Pedro em 30.11.1634 (M3, 62). Foram padrinhos João de Sevilha e Catarina de Abreu.

4. **Margarida de Abreu** (ou **Margarida de Miranda**), que nasceu na Ribeira de Pedrulhos e foi bp. em TV S. Pedro em 1.6.1637 (M3, 72). Foi padrinho Baltazar de Andrade, Meirinho dos Clérigos de TV.

Vivia na Ribeira de Pedrulhos quando casou 1º em TV S. Miguel em 25.8.1671 (C2, 6) com **Marcos João**, escravo de António Galhete, morador na Ribeira de Pedrulhos, filho de outro Marcos João e de Luísa Figueira.

E continuava a viver na Ribeira de Pedrulhos quando casou 2ª vez em TV S. Miguel em 7.10.1687 (C2, 26) com **Francisco Alves**, bp. em TV S. Miguel.

Filhos do primeiro casamento, pelo menos:

5. **Maria**, nascida na Ribeira de Pedrulhos e baptizada em TV S. Miguel em 27.9.1671 (B1, 38). Foram padrinhos Manuel Bernardes, barbeiro, morador na Ponte do Rol, e Mariana Miranda, da Ribeira, filha de João de Abreu. Morreu com três anos em 28.4.1675 (S. Miguel O1, 28).

5. **Manuel Pereira**, nascido na Ribeira de Pedrulhos e baptizado em TV S. Miguel em 26.3.1674 (B1, 43). Foram padrinhos Domingos Ramalho, do Carpinteiro, e Violante Pereira, filha de Ângela Pereira, da Ribeira.

Casou uma 1ª vez em TV S. Pedro em 13.7.1699 (C1, 91) com **Teresa Ferreira**, moradora na Ribeira de Pedrulhos mas n. na Bandalhoeira, S. Pedro dos Grilhões da Azueira, onde foi bp., filha de João Francisco e de Maria Ferreira.

Casou 2ª vez em TV S. Miguel em 3.2.1704 (C2, 46) com **Desidéria Maria**, enjeitada da roda do Hospital Real de Todos os Santos e baptizada em Lisboa (Sta. Justa) e então moradora na mesma Ribeira de Pedrulhos. TT, nomeadamente, Manuel de Abreu e António Monteiro.

Casou 3ª vez em TV S. Miguel em 1.5.1717 (C2, 63) com **Maria da Ascensão**, então moradora no lugar de Pedrulhos, baptizada em Nossa Senhora da Purificação da Roliça, termo da vila de Óbidos, filha de Manuel Pereira e de Catarina Simoa, do lugar do Pó da dita freguesia da Roliça.

4. **António**, que nasceu na Ribeira de Pedrulhos e foi bp. em TV S. Pedro em 31.7.1639 (M3, 80). Foram padrinhos António Pires, da Ribeira, e Margarida Pereira.

4. **Mariana Miranda**, que nasceu na Ribeira de Pedrulhos e foi bp. em TV S. Pedro em 22.8.1643 (M3, 92). Foram padrinhos Manuel Jorge Rodo, *desta vila, e outra mulher daí*. Foi madrinha em TV S. Miguel em 16.10.1667 (B1, 31).
4. **João de Abreu**, que nasceu na Ribeira de Pedrulhos e aí morreu em 18.4.1671 (S. Pedro, O1, 58), com testamento, em que deixou por herdeira e testamenteira sua irmã Maria de Miranda, também moradora na Ribeira de Pedrulhos. Recebeu na Ribeira de Pedrulhos, em TV S. Pedro, em 17.4.1671 (C1, 30), *na hora da morte por não deixar infamada*, **Andresa Antunes**, filha de António Álvares e de Maria Antunes, moradores no Casal do Telhadouro, Ponte do Rol.
3. **António de Abreu**, nascido no Casal de Palheiros e bp. em TV S. Miguel em 6.11.1605 (M1, 12). Foram padrinhos António Rodrigues, de Pedrulhos, e Maria Soares, de TV. Morreu *viúvo de Maria Antunes*¹³ em Varatojo em 3.10.1681 (TV S. Pedro O1, 84) e foi *enterrado no convento dito lugar, por o determinar assim diante testemunhas*. Casou uma 1ª vez na Ermida de Sta. Marinha em TV S. Pedro em 19.9.1633 (M3, 183) com **Maria Antunes**, do Moinho de D. Pedro. Foram testemunhas o Padre Bartolomeu Fernandes, Francisco Anes, da Lapa, e Bartolomeu Fernandes, de Pedrulhos. Esta Maria Antunes parece ter morrido antes de 1666 e ter sido sepultada no Mosteiro de Varatojo¹⁴. António de Abreu e Maria Antunes viveram em Varatojo e no Casal de Palheiros e tiveram:
 4. **Maria**, que nasceu em Varatojo e foi baptizada em TV S. Pedro em 2.2.1635 (M3, 64). Foram padrinhos Julião Rodrigues e Maria Álvares, filha de Domingos Fernandes, todos de TV S. Pedro.
 4. **Maria de Abreu**, que nasceu em Varatojo e foi baptizada em TV S. Pedro em 31.8.1636 (M3, 69). Foram padrinhos Matias de Abreu e Maria Álvares. Era solteira quando foi madrinha em TV S. Pedro em 15.7.1652 (B1, 9).
 4. **Guiomar**, que nasceu em Varatojo e foi baptizada em TV S. Pedro em 20.1.1641 (M3, 85). Foram padrinhos João de Abreu, dos Palheiros, e Guiomar Antunes, do Moinho de Dom Pedro.
 4. **António de Abreu**, que nasceu no Casal de Palheiros e foi bp. em TV S. Miguel em 28.3.1647 (M2, 32). Foram padrinhos João de Abreu, da Ribeira, e Natália de Abreu, da Torre. Morreu no Casal de Palheiros em 28.4.1692 (O1, 45) e foi sepultado na Igreja da Ponte do Rol, *donde disse queria ser sepultado*. Casou em TV S. Miguel em 8.5.1675 (C2, 12) com **Catarina Antunes**, nascida na Bemposta, Ponte do Rol, e falecida nos Palheiros em 7.3.1735 (S. Miguel, O2, 57), filha de Jerónimo de Miranda e de Isabel Antunes. Pais de, pelo menos:
 5. **Antónia Antunes** (ou **Antónia de Abreu**), que nasceu na Quinta de Gibraltar, Ponte do Rol, onde foi baptizada em 2.2.1678 (B1, 31). Foram padrinhos João ??, filho de Álvaro ??, morador na Escravilheira, e Antónia, filha de António de Abreu, moradora nos Palheiros. Morreu viúva no Casal de João dos Rios, TV S. Miguel, em 22.11.1762 (O2, 143). Foi enterrada no Convento de Varatojo. Era moradora com sua mãe no Casal de Palheiros quando casou em TV S. Miguel em 23.11.1698 (C2, 40) com **Francisco da Silva**, nascido no Casal de Pedrulhos e baptizado em Sta. Maria do Castelo em 6.10.1675 (B1, 76) e falecido no Casal de João dos Rios, TV S. Miguel, em 7.12.1760 (O2, 136), filho de Brás da Silva e de Domingas Antunes, moradores no Casal de Pedrulhos. CG

¹³ Achamos estranha esta afirmação, já que António de Abreu casou segunda vez depois de viúvo desta Maria Antunes.

¹⁴ Uma Maria Antunes, *mulher de António de Abreu*, do Casal de Palheiros, aí morreu em 13.8.1669 (S. Miguel O1, 21) e *quis que a enterrassem na Ponte do Rol, na Igreja de N. Sra. da Conceição da Ponte do Rol, que se lhe fizesse um officio de corpo presente e outro na sua freguesia e que lhe mandassem dizer trinta missas por sua alma*. Não pode no entanto tratar-se da mesma Maria Antunes.

(cf. *Descendentes de António de Abreu e Maria Alves do Casal de Palheiros (São Miguel)* de Gonçalo Frutuoso e segunda árvore do Sérgio Rosa).

5. **Mariana**, que nasceu no Casal de Palheiros e foi bp. em S. Miguel em 17.1.1683 (B1, 57). Foram padrinhos Domingos Ferreira, do Sobral, e Francisca Rodrigues, da Torre. Morreu *filha famílias* no Casal de Palheiros em 8.4.1703 (O2, 17).

5. **Domingos de Abreu**, que nasceu no Casal de Palheiros e foi bp. em TV S. Miguel em 16.9.1685 (B1, 62). Foram padrinhos António Álvares, da Serra, e Margarida de Abreu, da Ribeira.

Casou uma 1ª vez em S. Pedro da Cadeira em 2.2.1705 (C2, 60) com **Antónia da Silva**, baptizada em S. Pedro da Cadeira em 1673, filha de Domingos Gomes e de Maria Alves, moradores em Monteguilhão, S. Pedro da Cadeira. Morreu no Casal de Palheiros em 8.4.1736 (O2, 59), tendo declarado deixar a sua terça a sua filha Catarina.

Casou 2ª vez em TV S. Miguel em 14.10.1737 (C2, 92) com **Isabel da Silva**, nascida na Ribeira de Pedrulhos, filha de Sebastião da Silva e de Maria Gomes. Uma das testemunhas deste segundo casamento foi Isidoro de Abreu Machado, Tesoureiro da Igreja de S. Miguel.

CG pelo menos do primeiro casamento (cf. *Descendentes de António de Abreu e Maria Alves do Casal de Palheiros (São Miguel)* de Gonçalo Frutuoso e segunda árvore do Sérgio Rosa).

5. **Maria Antunes**, que casou na Ponte do Rol em 8.5.1694 (C1, 14) com **António Rodrigues**, filho de Manuel Rodrigues e de Francisca Luís, da Ponte do Rol. TT: João Botado de Almeida e José Martins.

E pais por certo também de:

5. **António de Abreu**, dito *filho de Catarina Antunes, do Casal de Palheiros*, quando foi padrinho em TV S. Pedro em 4.4.1708 (B1, 238), sendo madrinha Francisca da Conceição, filha de Fernão de Abreu, da Torre.

4. **Margarida**, que nasceu no Casal de Palheiros e foi bp. em TV S. Miguel em 24.2.1650 (M2, 38). Foram seus padrinhos João Álvares, da Torre?, e Maria Simoa, do Moinho do Botelho. Morreu *moça donzela* no Casal dos Palheiros em 3.8.1672 (O1, 25). Foi enterrada na Igreja de Nossa Senhora da Conceição da Ponte do Rol.

4. **João de Abreu**, que nasceu no Casal de Palheiros e foi bp. em TV S. Miguel em 16.2.1653 (B1, 6). Foram padrinhos Quintino João, de TV, e Maria Luís, de Varatojo. Casou em TV Sta. Maria do Castelo em 17.10.1677 (C1, 30) com **Maria Alves**¹⁵, nascida no Casal da Serra, Sta. Maria do Castelo, filha de António Alves e de sm Ana Francisca, moradores no dito Casal da Serra.

4. **Catarina Antunes**, que nasceu no Casal de Palheiros e foi baptizada em TV S. Miguel em 28.2.1656 (B1, 12). Foram padrinhos Francisco João, de Pedrulhos, e Maria Antunes, mulher de João Alves, da Bemposta.

Casou com **João Rol**, que nasceu na Escravilheira, S. Pedro da Cadeira, e aí morreu em 19.3.1729 (O3, 7).

Pais de, pelo menos:

5. **Maria Antunes**, que nasceu na Escravilheira, S. Pedro da Cadeira, e morreu na Serpigeira, S. Mamede da Ventosa, em 7.12.1759 (???? NÃO ESTÃO ONLINE).

Casou em S. Pedro da Cadeira em 15.11.1705 (C2, 62) com **João Gomes**, nascido na Gualdrupeira, S. Mamede da Ventosa, e falecido na Serpigeira, S. Mamede da Ventosa, em 13.2.1760 (???? NÃO ESTÁ ONLINE), viúvo de Maria Francisca, da Cova da Moura, e filho de outro João Gomes e de sm Domingas

¹⁵ Um irmão desta Maria Alves, António Alves, viria a casar em 27.4.1682 com Antónia de Abreu adiante, irmã de João de Abreu.

Antunes. CG (cf. *Descendentes de António de Abreu e Maria Alves do Casal de Palheiros (São Miguel)* de Gonçalo Frutuoso).

5. **Domingos**, que nasceu na Escravilheira e foi baptizado em S. Pedro da Cadeira em 23.2.1687 (B2, 42). Foram padrinhos o Padre Domingos Franco, de Belmonte, e Maria Francisca, das Figueiras.
4. **Antónia de Abreu**, que nasceu no Casal de Palheiros e foi baptizada em TV S. Miguel em 13.6.1660 (B1, 19). Foram padrinhos António Alves, do Casal da Azenha?, freg. de Sta. Maria do Castelo, e Juliana da Silva, mulher de João Alves, do Moinho do Botelho.

Era moradora no Casal de Palheiros, em TV S. Miguel, quando casou a primeira vez em TV Sta. Maria do Castelo em 27.4.1682 (C1, 35) com um irmão de sua cunhada Maria Alves, **António Alves**, nascido no Casal da Serra, e bp. em Sta. Maria do Castelo, filho de António Alves e de sm Ana Francisca, moradores no dito Casal da Serra, TV Sta. Maria.

Casou 2ª vez em TV Sta. Maria do Castelo em 22.5.1699 (C1, 52) com **Manuel Vieira**, natural da Maceira, A-dos-Cunhados, filho de Manuel Vieira e de Maria Antunes, o qual morreu no Casal da Serra em 30.8.1702 (Sta. Maria 01, 88), sendo sepultado na Ponte do Rol.

Casou 3ª vez em TV Sta. Maria do Castelo em 28.12.1706 (C1, 59) com **Vicente Antunes**, natural de S. Pedro da Cadeira, filho de João Alves e de Maria Esteves.

Teve, pelo menos, do primeiro marido:

5. **Manuel Alves**, que nasceu no Casal da Serra, TV Sta. Maria do Castelo, onde foi baptizado em 10.7.1684 (B1, 95). Foram padrinhos Manuel Roque e Maria Álvares.

Casou em Sta. Maria do Castelo em 13.12.1708 (C1, 61), com dispensa do 4º grau de consanguinidade, com **Josefa da Silva**, baptizada na freguesia de N. Sra. da Conceição da Ponte do Rol, filha de Roque Francisco e de sm Maria da Silva, moradores no lugar de Benfica, Ponte do Rol. CG (cf. *Descendentes de António de Abreu e Maria Alves do Casal de Palheiros (São Miguel)* de Gonçalo Frutuoso).

5. **Maria**, que foi bp. na Igreja da Ponte do Rol, *por causa do tempo e distância de caminho*, em 16.12.1688 (TV Sta. Maria do Castelo B1, 107). Foram padrinhos Rafael Botado de Almeida, morador na Ponte do Rol, e Maria Gomes, da Portela, freg. de S. Tiago.

E teve do segundo marido, pelo menos:

5. **Antónia**, que nasceu no Casal da Serra e foi baptizada em TV Sta. Maria do Castelo em 18.9.1701 (B1, 136). Foram padrinhos Francisco da Costa, morador na Ponte do Rol, e Catarina Antunes, mulher de João Rol, moradores no Casal da Escravilheira, S. Pedro da Cadeira.

António de Abreu casou 2ª vez¹⁶ depois de viúvo em TV Sta. Maria em 1.5.1665 (C1, 20) com **Domingas de Sousa**, moradora em Sta. Maria, filha de André de Sousa e de Catarina Esteves.

Ficaram moradores em Varatojo e foram pais de, pelo menos:

4. **Maria**, nascida em Varatojo e bp. em TV S. Pedro em 24.5.1666 (B1, 52). Foram padrinhos João de Abreu, morador no Casal do Zambujal, e Maria Antunes, moradora no Casal de Palheiros.
3. **Bartolomeu**, nascido no Casal de Palheiros e bp. em TV S. Miguel em 9.1.1608 (M1, 15). Foram padrinhos o Padre Leonardo, *do Campo Maior desta vila*, e ... (em branco),

¹⁶ Não é de excluir que exista alguma confusão neste segundo casamento de António de Abreu, uma vez que (o que julgamos ser) o seu assento de óbito (ver acima) o diz viúvo da primeira mulher e não desta segunda. No entanto, este assento de casamento di-lo claramente filho dos mesmos pais, morador no Varatojo e viúvo de Maria Antunes, sobre a qual dá mesmo o esclarecimento de que fora sepultada no Mosteiro de Varatojo.

morador em Varatojo. É decerto o **Bartolomeu de Abreu** que casou em TV S. Tiago em 19.7.1643 (M1, 155) com **Joana Fróis**, a qual foi madrinha em TV S. Pedro em 1.3.1648 (M3, 136) de Ana adiante, sobrinha de seu marido. Bartolomeu de Abreu morreu em TV S. Pedro em 16.11.1658 (O1, 18), com testamento de que foi testamenteira sua mulher. E Joana Fróis morreu viúva em TV S. Pedro em 14.5.1671 (O1, 25), também com testamento, de que ficou testamenteiro Bartolomeu de Góis.

3. **Matias de Abreu**, nascido no Casal de Palheiros e bp. em TV S. Miguel em 28.2.1610 (M1, 18). Foram padrinhos João de Sevilha e Beatriz Álvares, moradores *na Ribeira desta freguesia*.

Foi padrinho em TV S. Miguel em 27.3.1633 (M1, 49) de uma Maria, filha de Domingos Gonçalves e de sm Leonor Francisca, da Ribeira.

É por certo o **Matias de Abreu** que casou com **Ângela Pereira**, com quem viveu na Ribeira de Pedrulhos e de quem teve, pelo menos:

4. **Violante**, confirmada em TV S. Miguel em 23.9.1672 (B1, 40).
3. **José**, nascido no Casal de Palheiros e bp. em TV S. Miguel em 25.3.1612 (M1, 20). Foram padrinhos João de Sevilha, morador na Ribeira, e Beatriz Álvares, de Varatojo.
3. **Catarina**, nascida no Casal de Palheiros e bp. em TV S. Miguel pelo Padre Amador de Abreu, Ecónomo na Igreja de Santiago, em 30.11.1614 (M1, 23). Foram padrinhos João de Sevilha, da Ribeira, e Beatriz Cardoso, filha de Diogo Fernandes, de Varatojo.
3. **Maria Alves** (ou **Maria Álvares**), nascida no Casal de Palheiros e bp. em TV S. Miguel em 15.1.1617 (M1, 26). Foram padrinhos João de Sevilha, da Ribeira de Pedrulhos, e Juliana Antónia. Morreu antes de 1671.

Casou em TV S. Miguel em 7.11.1638 (M2, 3) com **João Rodrigues**, natural do Casal junto a Nossa Senhora do Ameal, freg. de S. Pedro, o qual era já defunto em 23.10.1663. Foram moradores no Casal da Forca, TV S. Pedro, e mais tarde em Benfica, Ponte do Rol, e pais de, pelo menos:

4. **Maria de Abreu**, nascida por certo no Casal da Forca em 1639 ou 1640, que casou em TV S. Pedro em 23.10.1663 (C1, 19) com **Domingos Luís**, Porteiro dos Órfãos, filho de Sebastião Luís e de sm Joana Jorge, então já defunta, moradores na Ribeira de Sintra, freguesia de Sta. Maria da mesma vila.

Foram pais de:

5. **Joana**, que foi baptizada em casa *por estar fraca* pelo Cura de Santa Maria do Castelo e recebeu os Santos Óleos em TV S. Pedro em 27.12.1666 (B1, 53). Foi padrinho o Beneficiado João Pinto.

5. **Catarina de Abreu**, bp. em TV S. Pedro, 17.11.1670 (B1, 67). Foram padrinhos João de Miranda e Maria Rodrigues, de TV.

Era moradora em TV S. Tiago quando aí casou em 28.2.1688 (C1, 71) com **Domingos Francisco**, lavrador, natural de Rio Frio, freg. de S. Mamede, Bispado de Coimbra, filho de Manuel Cordeiro e de Brites Francisca. O qual Domingos Francisco é também referido como sendo natural do Lourçal, freg. de N. Sra. da Guia, Bispado de Coimbra. Trata-se na realidade do lugar da Guia, junto a Mata Mourisca, cujo orago é S. Mamede e que pertenceu até 1855 ao concelho do Lourçal. O Rio Frio passa na zona e provavelmente Domingos Francisco era de uma casa ou casal junto ao dito Rio Frio.

Foram pais de, pelo menos:

6. **Antónia de Abreu**, baptizada em TV S. Pedro em 23.1.1689 (B1, 149). Foram padrinhos o Capitão Miguel Barreto de Pina e Maria de Abreu, avó da baptizada, moradores em TV.

Era moradora em TV S. Tiago quando aí casou em 15.1.1708 (C1, 94 e C2, 10) com **Domingos Antunes**, bp. em TV S. Miguel, filho de outro Domingos Antunes e de sm Luísa Nunes.

6. **Joana Josefa**, baptizada em TV S. Pedro em 8.11.1693 (B1, 176). Foram padrinhos António da Silva e Maria de Abreu, ambos de TV.
Casou uma 1ª vez em TV S. Tiago em 26.12.1713 (C2, 16) com **Luís Antunes**, também bp. em TV S. Pedro, filho de Bento Gomes, de Vale de Canas, freg. de S. Pedro, e de sm Catarina Antunes, então já defunta.
Casou 2ª vez em TV S. Tiago em 26.1.1722 (C2, 32) com **Ventura de Sousa**, filho de pais incógnitos, então morador em S. Tiago.
6. **Catarina Josefa**, baptizada em TV S. Tiago, que casou em TV Sta. Maria em 7.5.1719 (C1, 70) com **António Nunes**, bp. em TV Sta. Maria, viúvo de Maria da Encarnação, da Pedra, Ventosa, filho de Domingos Antunes e de sm Luísa Nunes, naturais de TV Sta. Maria.
6. **Valentim da Costa**, baptizado em TV S. Tiago, que era morador na Quinta de Vale de Rana?, freg. de S. Pedro da vila de Alverca, quando casou em TV S. Miguel em 18.1.1728 (C2, 80) com **Isabel Antunes**, baptizada em S. Pedro da Cadeira, e moradora em TV S. Miguel, viúva de Francisco Antunes, filha de João Gomes e de Catarina Dias, moradores que foram no Casal de Vale do Martelo, S. Pedro da Cadeira.
6. **Teresa de Abreu**, baptizada em TV S. Tiago, que aí casou em 18.9.1725 (C2, 41) com **Francisco da Silva**, preso na cadeia de TV, bp. em S. Pedro do Castelo, Bispado de Coimbra, filho de Maria da Silva.
6. **Maria Teresa**, baptizada em TV S. Pedro em 9.9.1691 (B1, 165). Foram padrinhos seus avós maternos, Domingos Luís e Maria de Abreu.
Casou em TV S. Pedro em 28.5.1711 (C1, 115) com **Diogo dos Reis**, bp. em Lisboa, filho de Belchior dos Reis e de Maria Ferreira, moradores em Lisboa.
5. **Sebastião**, nascido no Casal do Poço da Caldeira e bp. em TV S. Tiago em 25.11.1673 (B1, 126). Foram padrinhos o Beneficiado António Ferreira e D. Antónia, *que tocou por um anel*.
5. **Domingos de Abreu**, bp. em TV S. Pedro em 11.8.1675 (B1, 86). Foi padrinho António da Silva, barbeiro, de TV.
Casou em TV S. Pedro em 26.2.1696 (C1, 86), com dispensa do 4º grau de consanguinidade, com **Mariana Henriques**, filha de António Henriques e de sm Joana de Abreu, moradores em TV S. Pedro. xxxx QUE AQUI ESTÃO xxxx
6. **Antónia**, nascida no Ameal e bp. em TV S. Pedro em 8.6.1701 (B1, 210). Foram padrinhos Francisco Ferreira, *que foi meirinho*, e Maria Francisca.
6. **Maria**, nascida em Nossa Sra. do Ameal e bp. em TV S. Pedro em 11.6.1705 (B1, 227). Foram padrinhos Manuel Vieira, filho de Domingos Henriques e de Ana Vieira, e Antónia de Abreu, sobrinha de Domingos de Abreu.
6. **Luísa**, nascida em Nossa Sra. do Ameal e bp. em TV S. Pedro em 1.4.1708 (B1, 238). Foram padrinhos António de Abreu e sua mulher Maria da Encarnação.
5. **Maria de Abreu**, baptizada em TV S. Tiago em 27.8.1679 (B1, 139). Foram padrinhos António da Silva, barbeiro, e Leonor Gomes, assistente em casa de Francisco Jorge, todos de TV.
Casou em TV S. Pedro em 30.10.1695 (C1, 85) com **Jerónimo da Silva**, filho de Sebastião da Silva e de Isabel Martins, todos de TV.
Pais de, pelo menos:
 6. **Caetano**, bp. em TV S. Pedro em 29.8.1696 (B1, 188). Foram padrinhos José, filho de António Ferreira da Cunha, e Maria Gomes, filha de António da Silva e de Maria Gomes.
 6. **Madalena**, bp. em TV S. Pedro em 13.4.1698 (B1, 196). Foram padrinhos Catarina de Abreu e seu marido Domingos Francisco.

6. **Joana**, bp. em TV S. Pedro em 21.6.1700 (B1, 205). Foram padrinhos Manuel de Barros e Maria Pinheira, mulher de Manuel Antunes.
6. **José**, bp. em TV S. Pedro em 4.2.1703 (B1, 218). Foram padrinhos José Ferreira, filho de António Ferreira da Silva, e Antónia de Abreu, filha de Catarina de Abreu e de Domingos Francisco.
4. **Domingas de Abreu**, nascida no Casal *junto a Nossa Senhora do Ameal, que é o Casal da Forca*, e bp. em TV S. Pedro em 10.8.1642 (M3, 89). Foram padrinhos Simão Ramalho e Maria Ramos, criada do Prior de Sta. Maria. Casou em TV Sta. Maria do Castelo em 12.8.1671 (C1, 26) com **João Ramalho**, viúvo de Maria Rodrigues, morador na Costa, TV Sta. Maria. Foram moradores na Costa do Castelo, em TV Sta. Maria, e pais de, pelo menos:
5. **Manuel de Abreu**, bp. em TV Sta. Maria do Castelo em 13.1.1675 (B1, 74). Foram padrinhos Francisco Ramos, casado com Isabel Rodrigues, moradores no Moinho do Cabaço, e Natália Carvalha, solteira, filha de António Fernandes e de Luísa Carvalha, de TV Sta. Maria. É decerto o *Manuel de Abreu, cerieiro*, que foi Tesoureiro da Misericórdia de TV em 1714-15 e várias vezes Eleitor, Mesário e Definidor Oficial da mesma Misericórdia (cf. Maria Natália da Silva, *Poder e Família em Torres Vedras no Antigo Regime*, Lisboa, 2006). A partir de certa altura aparece referido como *Manuel de Abreu, o Velho*. Foi também Tesoureiro da Câmara de TV por dois mandatos (entre 1723 e 1755). Casou em TV Sta. Maria em 18.12.1697 (C1, 51) com **Joana da Silva**, bp. em TV Sta. Maria do Castelo e então moradora em S. Pedro, filha de João Rodrigues e de Catarina da Silva. Foram moradores na Rua do Açougue e pais de, pelo menos:
6. **Maria**, baptizada em TV Sta. Maria em 6.9.1698 (B1, 128). Foram padrinhos Domingos de Abreu e Maria Ferreira, de TV.
6. **Manuel**, baptizado em TV Sta. Maria em 17.12.1702 (B1, 138). Foi padrinho o Doutor José Monteiro de Vasconcelos de Miranda, Provedor que foi da Comarca de TV, morador em TV S. Pedro. Parece ser o *Manuel de Abreu, o Moço*, que a partir de 1728 começa a desempenhar da Misericórdia de TV os cargos que seu pai ali também desempenhara, coincidindo ambos por vezes.
6. **Simoa**, baptizada em TV Sta. Maria em 5.11.1705 (B1, 142). Foi padrinho Bartolomeu Joaquim de Matos Castelo Branco, filho do Dr. José Monteiro de Vasconcelos de Miranda, Provedor que foi da comarca de TV, moradores em TV S. Pedro.
5. **António**, bp. em TV Sta. Maria do Castelo em 17.11.1677 (B1, 81). Foram padrinhos António Fernandes, *o Orvalho, o Moço*, e Francisca Nunes, filha de António Nunes, lavrador, moradores em TV Sta. Maria.
5. **António de Abreu**, bp. em TV Sta. Maria do Castelo em 1.3.1681 (B1, 88). Foram padrinhos João Teixeira e Maria de Abreu. Casou em TV Sta. Maria do Castelo em 25.12.1704 (C1, 57) com **Maria da Encarnação**, bp. em S. Mamede da Ventosa mas então moradora em TV S. Pedro, filha de João dos Passos? e de sm Maria Gomes, moradores no lugar da Pedra, S. Mamede da Ventosa. Foram moradores *ao pé do castelo desta vila* e pais de, pelo menos:
6. **Maria**, bp. em TV Sta. Maria do Castelo em 1.11.1705 (B1, 142). Foram padrinhos Francisco Rodrigues, solteiro, filho de Manuel da Costa, moradores na Rua dos Trigueiros, TV Sta. Maria, e Antónia de Abreu, filha de Domingos Francisco, moradores aos *balcões desta vila*, na freguesia de S. Tiago.

4. **João**, nascido no Casal da Forca e bp. em TV S. Pedro em 25.5.1645 (M3, 98). Foram padrinhos Jerónimo Lopes, marchante, e Margarida Antunes, mulher de Marcos Antunes.
4. **Ana**, nascida no Casal da Forca e bp. em TV S. Pedro em 1.3.1648 (M3, 136). Foram padrinhos *seu irmão* e Joana Fróis, mulher de Bartolomeu de Abreu, moradores em TV.
4. **Isabel**, nascida no Casal da Forca e bp. em TV S. Pedro em 10.7.1650 (M3, 141). Foram padrinhos António Fernandes, seu irmão, morador na ??, distrito desta vila, e Maria Luís, Ermitoa de Nossa Senhora do Ameal.
4. **António de Abreu**, nascido no Casal da Forca e bp. em TV S. Pedro em 17.8.1653 (B1, 12). Foi padrinho João Jorge, de TV.
Era morador em Benfica, Ponte do Rol, quando casou na Ponte do Rol em 18.1.1688 (C1, 10) com **Francisca Rodrigues**, bp. na Ponte do Rol, filha de João Antunes e de sm Catarina Rodrigues, do Barreiro, Ponte do Rol. A qual Francisca Rodrigues casou 2ª vez na Ponte do Rol em 25.11.1704 (C1, 27) com António Henriques.
3. **João**, nascido no Casal de Palheiros e bp. em TV S. Miguel em 16.12.1618 (M1, 28). Foram padrinhos João de Sevilha e Francisca Rodrigues, da Ribeira.
3. **António**, nascido no Casal de Palheiros e bp. em TV S. Miguel em 20.1.1621 (M1, 30). Foram padrinhos António Gomes e Joana da Rocha, sua cunhada, moradores em Torres Vedras.
3. **Domingos**, nascido no Casal de Palheiros e bp. em TV S. Miguel em 28.5.1623 (M1, 31). Foram padrinhos João de Sevilha e ... (em branco), moradores na Ribeira de Pedrulhos. Deve ter morrido novo, pois tem à margem do assento de baptismo uma cruz e o nº 13.
2. **Juliana**, bp. em TV S. Miguel em 22.10.1577 (M1, slide 62). Foram padrinhos André? Álvares, do Pombal, e Catarina Fernandes, mulher de Álvaro Rodrigues.
É decerto a **Juliana Antónia** que foi casada com xxxx SEU PRIMO??? xxxx **Álvaro Antunes**, da Serra da Vila, de quem teve, pelo menos:
 3. **Maria**, bp. em TV S. Miguel em 10.9.1625 (M1, 36). Foi padrinho Fernão de Abreu, da Serra da Lobeira, e Domingas Antunes, da Serra da Vila.
 3. **António de Abreu**, que morreu na Serra da Vila em 20.9.1683 (O1, 38). Casou em TV S. Miguel em 10.3.1659 (C1, 10) com **Maria Gomes**, filha de António Alves [e de Madalena Gomes], da Azenha do Repelão. A qual Maria Gomes foi madrinha em TV S. Miguel em 5.5.1671 (B1, 36) e em 12.11.1673 (B1, 43) de dois filhos de Tomé Alves e Natália de Abreu, também moradores na Serra da Vila.
Viveram na Serra da Vila e foram pais de, pelo menos:
 4. **António de Abreu**, bp. em TV S. Miguel em 25.10.1661 (B1, 22). Foram padrinhos Bartolomeu Franco, da vila de TV, e Natália Gomes, tia materna. Foi confirmado em TV S. Miguel em 23.9.1672 (B1, 39).
Casou em TV S. Miguel em 3.11.1691 (C2, 29), com dispensa do 3º grau de consanguinidade, com **Domingas Gomes**, filha de António de Almeida e de Maria Gomes, do Castelão, freg. de S. Mamede da Ventosa.
Eram moradores na Serra da Vila e foram pais de, pelo menos:
 5. **Maria**, que nasceu e morreu em 26.10.1696 (TV S. Miguel B1, 82).
 5. **Manuel**, nascido na Serra da Vila e baptizado em TV S. Miguel em 18.11.1698 (B1, 85). Foram padrinhos Tomé Ribeiro, do Repelão, e Antónia Simoa, mulher de António Dias, da Serra da Vila. À margem do seu assento de baptismo está a indicação de que lhe foi passada uma certidão em 25.2.1718, pelo que deve ter-se casado nessa altura.
 3. **Antónia de Abreu**, que era solteira e moradora na Serra da Vila quando foi madrinha em TV S. Miguel em 10.9.1656 (B1, 13).

- Casou na Ermida de N. Sra. da Pena do lugar da Serra da Vila em TV. S. Miguel em 10.2.1675 (C2, 11) com **António Martins**, filho de João Martins e de Maria Francisca, do Casal dos Almarinhos, freg. de Sta. Maria Madalena do Turcifal.
2. Padre **Amador de Abreu N. ±1580**, que baptizou e foi padrinho de vários sobrinhos e que era Clérigo de Missa e Ecónomo na Igreja de S. Tiago de TV em 1605. Morreu em TV em 20.10.1626 (Sta. Maria do Castelo M1, 133 e S. Tiago M1, 113) e foi sepultado na Igreja de S. Tiago.
 2. **Isabel de Abreu N. ±1582** morreu em TV S. Pedro em 8.7.1620 (M2, 254). Casou em TV S. Tiago em 3.9.1601 (M1, 120) com **Bartolomeu Francês**¹⁷, pedreiro. Uma das TT foi Amador de Abreu. Eram moradores em TV S. Pedro e pais de:
 3. **Maria**, que morreu *filha famílias* em TV S. Pedro em 15.3.1628 (M3, 155).
 3. **Domingas**, baptizada em TV S. Pedro em 6.9.1609 (M2, 109). Foram padrinhos o Padre Amador de Abreu, Ecónomo em S. Tiago, e Maria de Abreu, *seus* (decerto da mãe) *irmãos*, moradores no Paúl.
 E pais por certo também de:
 3. **Francisca**, bp. em TV S. Tiago em 1607 (M1, fl. 25, que por lapso não está online).
 2. **Margarida de Abreu N. ±1585** morreu em TV S. Pedro no início de 1635 (M3, 168, o assento de óbito não tem data), com testamento, de que ficou testamenteiro o Padre Bartolomeu Fernandes de Abreu. Casou em TV S. Miguel em 6.7.1609 (M1, 95) com **João de Sevilha**. O casal era morador em TV e ela, Margarida de Abreu, foi madrinha (sendo padrinho **António de Abreu**, clérigo *in minoribus*) em TV S. Miguel em 13.3.1630 (M1, 44) de um Francisco, filho de Estêvão Fernandes e de Isabel Antunes.

João de Sevilha, da Ribeira de Pedrulhos e freguês de S. Pedro, era casado com Joana Pereira, a qual parece ser a *mulher de João de Sevilha* (não nomeada) que f. em TV S. Pedro em 13.10.1580 (M1, 159).

João de Sevilha, *o Velho*, da Ribeira de Pedrulhos, morreu em TV S. Pedro em 29.1.1591 (M1, 186).

João de Sevilha, da Ribeira de Pedrulhos, morreu em TV S. Pedro em 15.3.1623 (M3, 146).

João de Sevilha c. em TV S. Pedro em 19.4.1663 (M3, 187) com Isabel Francisca, ambos viúvos.

Um João de Sevilha, filho de Afonso Esteves, da Bordinheira, Ventosa, foi padrinho em TV S. Pedro em 5.3.1598 (M2, 25).

Um destes Joões de Sevilha aparece uma vez nomeado *João de Sevilha Domingues*.

Jorge Godinho de Abreu, cavaleiro, de Carmões, termo de Torres Vedras, e sua mulher **Camila de Valadares**, eram Confrades da Casa do Espírito Santo de Alenquer em 1580 (cf. Rogério de

¹⁷ Este Bartolomeu Francês, que era sobrinho do Padre Luís Francês Machado, foi casado antes com Francisca da Mata, de quem teve:

- Marcos Francês, bp. S. Tiago 12.10.1598 (M1, 19). Casou com Francisca Gomes, de quem teve:
 - Bartolomeu, bp. S. Tiago 15.5.1621 (M1, 166).
 - Jacinto, bp. S. Tiago 23.10.1622 (M1, 168).
 - Feliciano, bp. S. Tiago 11.12.1624 (M1, 175).
- Maria, bp. S. Tiago 12.10.1600 (M1, 19).

Figueiroa Rêgo, *A Casa do Espírito Santo em Alenquer - Relação de alguns confrades in Boletim da Junta da Província da Estremadura, série II, número X, 1945, pp. 355-365*).

Em 4.2.1597 f. em TV S. Pedro (M2, 201) **Marta de Valadares**, de TV S. Pedro, filha de **Camila de Valadares**.

Camila de Valadares, *desta vila e freguesia*, f. em TV S. Pedro em 12.4.1602 (M2, 226).

1. **Miguel de Abreu Castelo Branco N. ±1560** (nº 15 do §91 do Título *Abreus* do Gayo), Senhor da Quinta da Charneca. É por certo o **Miguel de Abreu**, da Charneca, que foi padrinho em TV S. Pedro em 16.1.1605 (M2, 88).

Casou com **Antónia Leitão**, filha de Francisco Lopes Leitão e de sm Guiomar Carvalhosa.

Pais de:

2. **Diogo de Abreu [Castelo Branco]**, Cavaleiro da Casa de El-Rei, o qual, morador na sua Quinta da Charneca, termo de Lisboa, como procurador de sua irmã Guiomar de Carvalhosa, fez uma venda de uma terra de pão no limite de TV, junto a S. João, em 20.8.1621 (Fig. Rego 155, p. 124). Casou com **Guiomar Borges de Mesquita**. CG (cf. Gayo).

2. **Guiomar de Carvalhosa**, nascida por volta de 1596, pois é dita solteira, de 25 anos e moradora na Carvoeira em 20.8.1621 (Fig. Rego 155, p. 124).

André de Abreu N. ±1560, *Beneficiado nesta casa*, foi padrinho em TV S. Miguel em 6.3.1584 (M1, 80). E em 6.12.1598 (M1, slide 4), dito *clérigo*, foi de novo padrinho em TV S. Miguel. E é ainda dito *Beneficiado na Igreja de S. Miguel* quando foi padrinho em Sta. Maria em 21.3.1606 (M1, 14).

É por certo o Padre **André de Abreu de Albuquerque** que f. em TV S. Pedro em 15.9.1612 (M2, 241), com testamento. Sua ama Domingas Antunes havia f. aí em 25.9.1611 (M2, 241).

1. **André de Abreu de Albuquerque** (por certo o que foi padrinho em TV S. Miguel em 8.3.1601 (M1, slide 8) e **Inês Antunes**, de TV Sta. Maria, foram pais de:

2. **Cristina de Abreu**, que casou em TV Sta. Maria em 21.18.1618 (M1, 93) com **D. Martim de Ortega**, natural de Úbeda, freguesia de Sta. Maria, Bispado de Jaen, Reino de Castela, filho de D. Martim de Ortega e de D. Maria de Gusmão.

Amador de Abreu, do Turcifal, foi padrinho em S. Mamede da Ventosa em 8.12.1604 (B1, 11).

Amador de Abreu, da Freiria, foi padrinho no Turcifal em 22.11.1600 (M1, 19).

Amador de Abreu foi padrinho na Ponte do Rol em 15.10.1600 (M2, 13).

Amador de Abreu foi testemunha do c. na Azueira, Mafra, em 11.8.1613 (M2, 99) de **Domingos de Abreu** com **Maria Gomes**.

(Outro?) **Padre Amador de Abreu**, *Beneficiado* em S. Pedro, aí foi padrinho em 29.9.1651 (B1, 7).

1. **Gregório da Fonseca N. ±1570** e sua mulher **Beatriz de Negreiros** foram pais de:

2. Frei **Filipe de Abreu**, nascido em TV por volta de 1600. Professou nos Eremitas Agostinianos em 25.6.1617. Teve os graus de Mestre e Doutor, foi Lente na Universidade de Coimbra e Reitor do Colégio de Coimbra. Morreu em 11.3.1659. (cf. Memórias da Academia das Ciências de Lisboa, vol. 6).

1. **António Fernandes N. ±1570** e sm Beatriz do Rego foram pais de:
 2. **Antónia de Abreu do Rego**, que morreu no Turcifal em 5.10.1654 (O1, 5), com testamento.
Casou em 1625 com o **Capitão Francisco Tagarro da Fonseca** (irmão de Isabel da Fonseca, mulher de Belchior Homem de Carvalhosa, senhor da Quinta da Ribeira de Maria Afonso), filho de Jorge Tagarro e de Maria da Fonseca.
Ambos são mencionados como moradores na Quinta da Póvoa, termo de TV, em 8.7.1628 (Fig. Rego 254, 176), numa escritura de desistência de dote para o casamento de Ana Carreira de Barros, irmã de Francisco Tagarro.
E ambos emprazaram ao Mosteiro de Chelas em 1638 a Quinta da Póvoa, desmembrada da Touquinha, na Enxara dos Cavaleiros (Notas dos Tabeliães de Lisboa, Tabelião Manuel Botelho de Lemos).

Gaspar de Abreu, sobrinho de Milícia Anes, filha de Maria de Paregua (xxxx NÃO SERÁ LAMEGO? xxxx), dona viúva, foi testemunha em TV em 26.1.1573 (Fig. Rego 52, p. 70) de uma escritura de compra de uma vinha à *Várzea de Torres Vedras* pela dita Milícia Anes.

O Padre Licenciado **Gaspar de Abreu** foi padrinho em TV S. Pedro em 21.7.1591 (M1, 83).

1. **Gaspar do Rego de Abreu N. ±1570**, Moço da Câmara da Casa Real, e sm **Violante de Almeida**, Senhores da Quinta da Chapuceira, no Turcifal, ambos sepultados com lápide na Igreja do Turcifal (cf. Manuel Arnao Metello, *Os Vasas em Portugal*, in *Raízes e Memórias* n.º 13, p. 57), foram pais de:
 2. **Catarina de Abreu**, que foi casada com **Álvaro da Vasa Serrão**, nascido em 1584 e f. no Turcifal em 20.8.1658 (O1, 12), com testamento, de que foi testamenteiro seu filho Gaspar do Rego. Foi CFCR, Capitão-Mor de Malaca, Procurador às Cortes em 1642, o qual jaz com seus filhos na Capela-Mor da Igreja do Turcifal, em sepultura com as armas dos Serrões.
Eram moradores no Turcifal e tinham em 16.10.1620 uma demanda em TV com outra **Catarina de Abreu**, dona viúva, moradora em Lisboa, e outra demanda com o Licenciado Santos do Rego, cunhado desta, também morador em Lisboa (Fig. Rego 132, p. 116).
CG (cf. Manuel Arnao Metello, *Os Vasas em Portugal*, in *Raízes e Memórias* n.º 13, p. 57), dos quais:
 3. Dr. **Gaspar do Rego de Abreu**, CFCR, f. na Quinta da Chapuceira, no Turcifal, em 28.6.1667 (O1, 45), com testamento. Está sepultado em TV em sepultura armoriada.

1. **Leonel de Abreu N. ±1570** e sm **D. Inês de Lima**, do Concelho de Regalados, Arcebispado de Braga, foram pais de:

2. **D. Catarina de Abreu da Silva**, natural do Concelho de Regalados, que casou em TV S. Pedro em 2.8.1621 (M2, 193) com **Pedro Francês**, natural da freguesia de S. Martinho de Escariz, do mesmo Arcebispado de Braga, filho de Nicolau Francês e Vilhena e de sm D. Jacinta de Castro e Noronha.

Foram pais de:

3. **António da Silva de Abreu**, Escrivão da Provedoria de TV, já defunto no baptismo de sua filha, casou em TV S. Pedro em 2.7.1669 (C1, 26) com **Francisca Duarte**, de TV, filha de Francisco Duarte, natural do lugar de Pero Moniz, e de sm Maria Fernandes, de TV.

Pais de:

4. **Antónia Dionísia de Abreu**, bp. em TV S. Pedro em 22.10.1672 (B1, 78). Foram padrinhos António Duarte e Bárbara de Évora Henriques Pereira, por seu procurador João da Mota, moradores em TV.

Casou em TV S. Pedro em 19.2.1689 (C1, 73) com **António Ferreira da Cunha**, tb. bp. em TV S. Pedro, filho de Agostinho Nunes Figueira e de sm Domingas da Fonseca. CG.

Maria de Abreu, merceeira das Capelas de Travassos, morreu em TV S. Pedro em 10.8.1632 (M3, 165).

1. **Domingas de Abreu** **N. ±1575 ERA DECERTO IRMÃ DA BRITES DE ABREU CC FERNÃO PIRES** e seu marido **Henrique de Matos** foram moradores nos Pelomes e pais de:

2. **Domingas**, bp. em TV S. Pedro em 28.11.1599 (M2, 40). Foram padrinhos António Fernandes, *o Novo*, do Paúl, e Margarida de Abreu, filha famílias de Brites de Abreu, dos Palheiros.

2. **Henrique**, bp. em TV S. Pedro em 12.5.1602 (M2, 66). Foram padrinhos Brás Fernandes, da Serra, e Maria Álvares, de Pedrulhos.

2. **Bartolomeu**, bp. em TV S. Miguel em 1.2.1604 (M1, 11). Foram padrinhos António Rodrigues e Beatriz de Abreu, dos Palheiros.

2. **Domingas**, nascida nos Pelomes e bp. em TV S. Miguel em 19.4.1606 (M1, 13) pelo Padre Bartolomeu Fernandes. Foram padrinhos Luís Álvares, de Pedrulhos, e Joana Pereira, da Ribeira.

1. **João Fragoso de Magalhães** e sm **Leonor Lamega** **N. ±1575** (por certo irmã de **Maria Lamega**, *tia de João Botado de Almeida*, que morreu em TV S. Pedro em 1.2.1658 (O1, 16)) foram pais de:

2. **Ana de Abreu Cerveira**, moradora na vila da Arruda, que casou na Igreja da Misericórdia em TV S. Pedro em 23.12.1623 (M3, 172) com **João Botado de Almeida**, Capitão de Infantaria. TT: Sebastião de Almeida de Seixas, Álvaro Chamorro e Francisco do Rego Gorjão. João Botado era filho do Licenciado António Pinto de Brito e de sm Maria Botado de Almeida, fregueses de N. Sra. da Conceição da Ponte do Rol. João Botado foi várias vezes Vereador e em 1666 Procurador da Câmara de TV (cf. (Maria Natália da Silva, *Poder e Família em Torres Vedras no Antigo Regime*, Lisboa, 2006) e morreu em TV S. Pedro em 20.6.1681 (O1, 83), com testamento, de que ficaram testamentárias sua mulher e sua filha D. Mariana Botada. E Ana de Abreu morreu em TV S. Pedro em 3.6.1693 (O1, 136).

Ana de Abreu e seu marido João Botado, moradores em TV, concederam em 4.7.1624 (Fig. Rego 207, p. 154) a seu tio Pero Paulo de Brito e a Domingos Serrão, moradores em Montemor-o-Novo, procuração para que *em seus nomes possam vender e trocar todos seus bens que lhes couber herdar por falecimento de Isabel Ribeiro, sua avó, mãe do licenciado António Pinto.*

Pais de, pelo menos:

3. **Mariana Botada**, bp. em TV S. Pedro em ??8.1626 (M3, 35). Foram padrinhos Sebastião de Almeida e sua filha Joana de Almeida, de TV S. Tiago.
3. **Catarina**, bp. em TV S. Pedro em 18.11.1630 (M3, 51). Foram padrinhos o Prior de Sta. Maria, Aparício Dias Lobato, e Maria Trigueiros, mulher de Cristóvão Pato Henriques.
3. **Manuel**, gémeo da seguinte, bp. em TV S. Pedro em 10.12.1631 (M3, 53). Foram padrinhos Cristóvão Pato e Francisca do Rego.
3. **Bárbara**, gémea do anterior, bp. em TV S. Pedro em 10.12.1631 (M3, 53). Foram padrinhos Cristóvão Pato e Francisca do Rego.
3. **Luís**, bp. em TV S. Pedro em 21.8.1634 (M3, 62). Foram padrinhos António de Brito, tio paterno do baptizado, e Maria Botada, avó paterna.

Margarida de Abreu foi madrinha em TV S. Pedro em 26.10.1579 (M1, 16) e 18.2.1586 (M1, 42).

Margarida de Abreu, mulher de **António Álvares**, sapateiro, *desta vila e freguesia*, f. em TV S. Pedro em 20.12.1615 (M2, 246).

1. Dr. **Paulo de Milão Fragoso** casou duas vezes, segundo Gayo (Patos, §9): a 1ª com **Maria de Abreu N. ±1570/1580**, filha de António Álvares de Abreu; a 2ª com **Maria Serrão**, filha de Afonso Serrão.

Da 1ª teve:

2. **António de Abreu Fragoso**, que foi procurador de seu irmão o Dr. Jerónimo de Milão Fragoso numa escritura de aforamento de uma vinha em Dois Portos em 27.10.1627 (Fig. Rego 240, p. 170). Casou com **Ana de Serpa Soutomaior**. CG.

Da 2ª teve:

2. Dr. **Jerónimo de Milão Fragoso**, Desembargador, Instituidor do Morgado de Ribaldeira. Fez uma escritura de aforamento em três vidas de uma vinha em Dois Portos em 27.10.1627 (Fig. Rego 240, p. 170), *que lhe ficou por morte de seu pai, o Dr. Paulo de Milão Fragoso*. Foi seu procurador nessa escritura seu irmão António de Abreu Fragoso.

Casou com **Francisca de Figueiredo**. Pais de:

3. Dr. **Paulo Fragoso de Abreu**, Desembargador, Chanceler da Índia, natural de Lisboa (Sta. Justa), cc **Isabel Petronilha de Mendonça**. CG.

1. **Madalena de Abreu e Marcos Rodrigues** foram pais de:
 2. **Maria**, bp. no Turcifal em 25.2.1601 (M1, 20). Foram padrinhos Jerónimo Fernandes e Margarida Fernandes.

O **Padre Bartolomeu Fernandes N. ±1580** era Ecónomo na Igreja de TV S. Tiago em 1607 (TV S. Tiago M1, 44) e era-o também quando foi celebrante no casamento em TV Sta. Maria em 23.11.1631

(M1, 106) de António Fernandes com Maria Ramos. Deste casamento foram padrinhos João de Sevilha e Maria Antunes, mulher de Martim? Álvares, carpinteiro, e testemunhas o **Padre António de Abreu, Fernão de Abreu, seu pai, Bartolomeu Fernandes**, Domingos Henriques, António Fernandes, João Rodrigues, João Gomes, **Amador de Abreu** e **João de Abreu**.

A mãe (cujo nome está em branco) do **Padre Bartolomeu Fernandes**, moradora na Rua dos Pelomes, f. em TV S. Miguel em 1.6.1629 (M1, 119).

O **Padre Bartolomeu Fernandes de Abreu** foi testamenteiro em 1635 de **Margarida de Abreu** cc João de Sevilha.

Será aparentado com o **Padre Bartolomeu Fernandes**, Bacharel em Teologia, que foi Secretário do Conselho da Inquisição em 1593 e que tinha uma quartanária na Sé de Lisboa? (cf. Ana Isabel López-Salazar Codes, *Inquisición y Política - El Gobierno del Santo Oficio en el Portugal de los Austrias (1578-1653)*, Lisboa, 2011).

1. **Antónia de Abreu N. ±1580** e seu marido **João da Cunha**, moradores no lugar da Cacharia, freg. de S. Pedro de Dois Portos, foram pais de, pelo menos:
 2. **João da Cunha**, baptizado em Dois Portos, que casou em TV Sta. Maria em 30.12.1706 (C1, 59) com **Maria Álvares**, bp. em TV Sta. Maria, viúva de António Lourenço, morador que foi no lugar da Orjariça.

Em TV S. Pedro por volta de 1580 morrem vários escravos e criados de **António de Abreu** e na morte de uma escrava (M1, 159), por cima de *escrava de António de Abreu*, foi entrelinhado *escrava de Margarida Nunes da Costa*.

1. **Domingos de Abreu N. ±1585** e **Maria Gomes** casaram na Azueira, Mafra, em 11.8.1613 (M2, 99). Uma das testemunhas do c. foi **Amador de Abreu**.
Foram moradores na Azueira e pais de, pelo menos:
 2. **Bartolomeu de Abreu**, bp. na Azueira, Mafra, em 28.9.1625 (M2, 40). Foram padrinhos Manuel Pereira, barbeiro, e Maria Álvares.
Casou na Azueira em 11.11.1657 (M2, 193) com **Maria Francisca**, também natural da Azueira, filha de Domingos Fernandes e de Jerónima João, moradores na Conceição Nova. CG.
 2. **Domingos de Abreu**, pedreiro, que era morador no lugar da Azueira quando casou em TV S. Miguel em 19.11.1639 (M2, 4) com **Andresa Dias**, filha de Diogo Dias, já defunto, moradora na Serra da Vila. Morreu esta Andresa na Serra da Vila em 23.8.1671 (S. Miguel O1, 24). Domingos de Abreu casou segunda vez na Ponte do Rol em 29.1.1674 (C1, 2) com **Maria Francisca** (ou **Maria Ferreira**), da qual era viúvo quando morreu na Serra da Vila em 25.2.1690 (S. Miguel O1, 42), tendo seu genro Sebastião Alves mandado dizer 20 missas pela sua alma. Morrera Maria Ferreira, *mulher de Domingos de Abreu, pedreiro, da Serra da Vila*, em 1.12.1677 (S. Miguel O1, 31).
Domingos de Abreu e Andresa Dias eram moradores na Serra da Vila e foram pais de, pelo menos:
 3. **Maria de Abreu**, baptizada em TV S. Miguel em 3.11.1640 (M2, 19). Foram padrinhos Filipe Henriques, do Turcifal, e Maria Alves, da Lapinha?.

Casou na Ermida de Nossa Senhora da Pena do lugar da Serra, TV S. Miguel, em 22.11.1665 (C1, 19), com **Sebastião Alves**, barbeiro, filho de João Alves e de Maria Francisca, moradores no Infesto, freg. de S. Mamede.

Viveram na Serra da Vila e foram pais de, pelo menos:

4. **Miguel Álvares**, nascido na Serra da Vila e bp. em TV S. Miguel em 8.19.1675 (B1, 45). Foram padrinhos o Padre João de Miranda e sua irmã Maria Simoa, moradores na Serra da Vila.
Casou em TV S. Miguel em 3.2.1704 (C2, 46) com **Páscoa Maria**, xxxx IRMÃ DE VICÊNCIA RODRIGUES bp. em S. Mamede da Ventosa e então moradora na Azenha das Flores, TV S. Miguel, filha de Domingos Rodrigues e de Maria de Abreu, moradores que foram nas Adegas, freg. de S. Mamede da Ventosa. TT, nomeadamente, Manuel de Abreu e António Monteiro.
4. **António**, nascido na Serra da Vila e baptizado em TV S. Miguel em 27.2.1669 (B1, 32). Foram padrinhos o Padre João de Miranda e Maria Simoa, moradores na Serra da Vila. Morreu com nove anos em 17.10.1677 (TV S. Miguel 01, 31).
4. **Manuel de Abreu**, nascido na Serra da Vila e baptizado em TV S. Miguel em 20.11.1670 (B1, 35). Foram padrinhos o Padre João de Miranda e sua irmã Maria Simoa, mulher de Francisco Fernandes, *o Aresta*, todos moradores na Serra da Vila. Era solteiro e morador na Serra da Vila quando foi padrinho em TV S. Miguel em 21.10.1697 (B1, 83).
Casou em TV S. Miguel em 11.7.1717 (C2, 64) com **Antónia Maria**, bp. em TV S. Miguel, viúva de Luís Alves, filha de António Gomes e de Maria João, todos moradores na Serra da Vila.
4. **Atanásio**, nascido na Serra da Vila e baptizado em TV S. Miguel em 11.5.1673 (B1, 41). Foram padrinhos o Padre João de Miranda e Maria Simoa, moradores na Serra da Vila.
4. **Catarina**, nascida na Serra da Vila e baptizada em TV S. Miguel em 17.11.1677 (B1, 50). Foram padrinhos Pascoal Pires, filho de André Pires, do Arneiro, junto ao Turcifal, e Maria Simoa, da Serra da Vila.
4. **Francisco**, nascido na Serra da Vila e baptizado em TV S. Miguel em 11.8.1680 (B1, 54). Foram padrinhos Manuel de Abreu e Vicência de Abreu, moradores no lugar da Azueira.
4. **Maria**, *menina fátua*, que morreu *incapaz dos sacramentos* em 25.2.1681 (TV S. Miguel 01, 35).
3. **João**, baptizado em TV S. Miguel em 31.7.1644 (M2, 27). Foram padrinhos João de Miranda, filho de António Fernandes, e Maria Gomes, da Caneira.
3. **Manuel**, baptizado em TV S. Miguel em 1.1.1646 (M2, 29). Foram padrinhos António Rodrigues, de Carcavelos, pedreiro, e D. Maria da Costa, mulher de Diogo Simões, da Porta da Várzea.
3. **Maria**, nascida na Serra da Vila e baptizada em TV S. Miguel em 8.9.1666 (B1, 30). Foram padrinhos o Padre João de Miranda e Maria Simoa, moradores na Serra da Vila.

Bartolomeu de Abreu, dos Palheiros, foi padrinho em TV S. Miguel em 13.1.1600 (M1, 5) (foi madrinha Juliana Antónia, também dos Palheiros) de um Domingos, filho de Álvaro Francisco e de sm Maria Fernandes, moradores na Ribeira de Pedrulhos.

1. **António de Abreu N. ±1580/1590**, do Casal das Regueiras, e da Ribeira, e sm **Leonor Álvares** foram pais de:

2. **Isabel de Abreu**, dita *filha de António de Abreu, morador no Casal das Regueiras*, quando foi madrinha em TV S. Tiago em 15.8.1617 (M1, 81).
2. **António**, nascido nas Regueiras e baptizado em TV Sta. Maria em 28.8.1630 (M1, 68). Foram padrinhos Domingos Dias e Maria da Cruz, moradores na Ribeira.
2. **Violante**, baptizada em TV S. Miguel em 22.8.1632 (M1, 48). Foram padrinhos **Pedro de Abreu**, da Serra, e Isabel Antunes, da quinta do Franca.

1. **António de Abreu N. ±1590** e sua mulher **Luísa de Faria**, fregueses de TV S. Miguel, foram pais de:
 2. **Manuel**, que recebeu os Santos Óleos em TV S. Miguel em 29.12.1624 (M1, 34). Foram padrinhos Afonso Ribeiro Pegado, Escrivão dos Órfãos, e Helena de Sousa, mulher do Licenciado Amador de Sousa, todos moradores em TV.

1. **Maria de Abreu N. ±1590**, do Carvalhal, moradora na vila de TV, viúva de **Miguel Álvares**, CFGR, deu uma procuração em 19.1.1645 (Fig. Rego 3, p. 23) ao Capitão D. Alonso de Buitrago, seu sobrinho.
Foram pais de, pelo menos:
 2. **Mariana de Abreu**, filha mais velha, que, com sua mãe, fez uma doação em 8.2.1645 a sua irmã mais nova, *para que esta melhor possa casar* (Fig. Rego 6, p. 24).
 2. **Jerónima de Abreu**, filha mais nova, a quem sua mãe e sua irmã doaram em 8.2.1645 (Fig. Rego 6, p. 24) uns officios que o pai de ambas comprara em Diu, *para que esta melhor possa casar*.

Casal do Pastor (S. Mamede da Ventosa)

xxxx DEVE SER PARTE OU AO LADO DO CASAL DA SERRA xxxx

1. **Maria de Abreu N. ±1590**, freguesa de TV S. Miguel, casou em TV S. Miguel em 3.11.1613 (M1, 97) com **Afonso Dias**, do Casal do Pastor. Uma das testemunhas do casamento foi Domingos de Abreu.
Viveram no Casal do Pastor, em S. Mamede da Ventosa, e foram pais de, pelo menos:
 2. **Pedro de Abreu**, natural do Casal do Pastor. É por certo o **Pedro de Abreu**, da freguesia de S. Mamede, que foi padrinho em TV S. Miguel em 29.9.1630 (M1, 45) de um Miguel, filho de João Francisco e de sm Maria da Mata.
Teve de **Leonor Francisca**, viúva, do Casalinho:
 3. **Catarina Francisca**, que nasceu no Casalinho, S. Mamede da Ventosa, onde foi bp. em 11.6.1636 (B1, 71). Foram padrinhos Domingos Pires e Maria Francisca, *irmãos da viúva*. Morreu na Bordinheira, S. Mamede da Ventosa, em 23.11.1709 (O2, 28).
Casou na Igreja de S. Mamede da Ventosa em 21.2.1672 (C1, 17) com **António Nunes**, natural de TV São Tiago, filho de João Nunes e de Domingas Pereira.
Pais de, pelo menos:
 4. **Iria Nunes**, que nasceu na Bordinheira, S. Mamede da Ventosa, e aí morreu em 26.11.1730 (O2, 118).
Casou em S. Mamede da Ventosa em 4.3.1715 (C2, 36) com **Manuel Alves**, nascido na Bordinheira, filho de Manuel Roque e de Maria Álvares. CG (cf. *Descendentes de Afonso Dias e de Maria de Abreu do Casal do Pastor (S. Mamede da Ventosa)* de Gonçalo Frutuoso.
 4. **Martinho Nunes**, que nasceu em Bordinheira, S. Mamede da Ventosa.

Casou 1º com **Francisca Maria**, filha de Domingos Francisco e de sm Maria Jorge, moradores no lugar do Bonaval, S. Mamede da Ventosa.

Casou 2ª vez na Ponte do Rol em 2.2.1705 (C1, 27) com **Maria Ângela Nunes**, nascida em Benfica, Ponte do Rol.

Teve geração, pelo menos da segunda mulher (cf. *Descendentes de Afonso Dias e de Maria de Abreu do Casal do Pastor (S. Mamede da Ventosa)* de Gonçalo Frutuoso.

2. **João de Abreu**, nascido do Casal do Pastor e baptizado em S. Mamede da Ventosa em 17.4.1616 (B1, 33). Foram padrinhos Domingos Roque, do Mogo, e Domingas Rodrigues, da Guilhalmeira. Morreu no Casal do Pastor em 8.7.1674 (Ventosa, O1, 24).

Casou com **Maria Gomes**, morta depois do marido, de quem teve:

3. **João de Abreu**, natural do Casal do Pastor, que morreu na Murteira, viúvo, em 25.3.1691 (Ventosa O1, 48).

Casou na Igreja de S. Mamede da Ventosa em 11.1.1672 (C1, 16) com **Domingas Francisca** (ou **Domingas Antunes**), natural do lugar da Murteira da mesma freguesia e aí f. em 10.1.1688 (Ventosa O1, 44), filha de Francisco Antunes e de Isabel Antunes.

Ficaram moradores na Murteira e foram pais de, pelo menos:

4. **Maria**, nascida na Murteira e bp. em S. Mamede da Ventosa em 20.11.1672 (B2, 50). Foram padrinhos António da Paz, do Cadouço, e Vicência da Fonseca, de Vale de Mendares.

4. **João**, nascido na Murteira e bp. em S. Mamede da Ventosa em 5.5.1675 (B2, 60). Foram padrinhos Domingos Gomes, do Outeiro, e Bárbara Gomes, da Recomeira. É por certo o **João de Abreu**, do lugar da Murteira, que aí morreu solteiro em 19.9.1695 (Ventosa O1, 63), de que *seus irmãos darão conta do que fizeram pela sua alma*.

4. **Josefa**, nascida na Murteira e bp. em S. Mamede da Ventosa em 9.1.1677 (B2, 70). Foram padrinhos João de Sequeira, de TV, e Mariana Ribeira, moradora na Bispeira, freguesia de S. Miguel de TV.

4. **António Antunes**, nascido na Murteira e bp. em S. Mamede da Ventosa em 7.4.1680 (B2, 78), sendo padrinhos o Padre João Antunes, da Murteira, e Catarina Antunes, moradora no lugar da Freiria, freg. de S. Lucas. Morreu na Murteira em 10.8.1732 (O2, 129). Dispôs que por sua morte *umas propriedades que sua tia Francisca Antunes deixou para património de um dos seus filhos* ficassem para sua mulher *enquanto seu filho se não ordenasse e no caso se não ordene por morte da dita sua mulher se repartiriam por todos seus filhos*.

Casou em Santo Isidoro, Mafra, em 17.2.1716 (C5, 173) com **Maria Batalha**, nascida em Paço de Ilhas e baptizada em Sto. Isidoro em 14.10.1688 (B5, 175) e falecida na Murteira, S. Mamede da Ventosa, em 26.2.1736 (O2, 142), filha de João Dias e de outra Maria Batalha. CG (cf. *Descendentes de Afonso Dias e de Maria de Abreu do Casal do Pastor (S. Mamede da Ventosa)* de Gonçalo Frutuoso.

4. **Mariana**, nascida na Murteira e bp. em S. Mamede da Ventosa em 13.12.1682 (B2, 89). Foram padrinhos António Gomes, da Quinta de Vale de Mendares, e Maria Gomes, filha de Domingos Alves, da Moçafaneira.

4. **Vicência**, nascida na Murteira e bp. em S. Mamede da Ventosa em 22.1.1685 (B2, 95). Foram padrinhos João Antunes e Maria Gomes, da Moçafaneira.

4. **Luísa**, nascida na Murteira e bp. em S. Mamede da Ventosa em 9.3.1687 (B3, 3). Foram padrinhos João Gomes, de Vale de Sapato, e Domingas Gomes, do Pastor.

3. **Maria Gomes**, nascida no Casal do Pastor e bp. em S. Mamede da Ventosa em 27.10.1647 (M1, 43). Foram padrinhos João de Abreu, da Serra, e Catarina Francisca, da Quinta dos Pegos.

Casou na Igreja de S. Mamede da Ventosa em 1.11.1676 (C1, 23) com **Francisco Antunes**, natural do Casalinho da mesma freguesia, filho de Estevão Francisco Fernandes, falecido no Casalinho de Baixo em 21.10.1685, e de Domingas Antunes.

Pais de, pelo menos:

4. **Francisca dos Santos**, nascida no Casalinho, S. Mamede da Ventosa, onde foi baptizada, e falecida em S. Domingos de Fanga da Fé.
Casou em S. Mamede da Ventosa em 12.7.1716 (C2, 38/39) com **João Francisco**, morador no Casal de Palhais de Além, freguesia de S. Domingos de Fanga da Fé, onde foi baptizado e onde também faleceu, filho de António Francisco e de Catarina Antunes. CG (cf. *Descendentes de Afonso Dias e de Maria de Abreu do Casal do Pastor (S. Mamede da Ventosa)* de Gonçalo Frutuoso.
4. **João Antunes**, nascido no Casalinho, S. Mamede da Ventosa.
Casou em S. Mamede da Ventosa em 15.11.1705 (???? NÃO HÁ ASSENTOS DE C. DESTES ANOS) com **Maria Antunes**, nascida no Casal da Bogalheira, filha de João Antunes e de outra Maria Antunes.
3. **Tomé**, nascido no Casal do Pastor e bp. em S. Mamede da Ventosa em 26.12.1650 (M1, 51). Foram padrinhos Sebastião Gomes, da Pedra, e Maria Franca, do Fernandinho.
3. **Afonso Dias**, natural do Casal do Pastor, o qual casou na Igreja de S. Mamede da Ventosa em 16.4.1684 (C1, 36) com **Domingas Jorge**, natural do lugar da Carregueira, filha de Miguel Jorge e de Maria Gomes.
Eram moradores no Casal do Pampilho e foram pais de, pelo menos:
 4. **Joana dos Santos**, baptizada em S. Mamede da Ventosa.
Casou em S. Mamede da Ventosa em 20.11.1712 (C2, 28/29) com **António Jorge**, então morador do Casal do Outeiro, S. Pedro da Cadeira, e baptizado na freg. de Fanga da Fé, filho de outro António Jorge e de Custódia Antunes. CG (cf. *Descendentes de Afonso Dias e de Maria de Abreu do Casal do Pastor (S. Mamede da Ventosa)* de Gonçalo Frutuoso.
 3. **Joana**, nascida no Casal do Pastor e baptizada na Igreja de São Mamede da Ventosa em 28.6.1665 (B2, 24). Foram padrinhos António Gomes e Maria Gomes, das Carreiras, S. Mamede da Ventosa.
 3. **Leonor Gomes**, baptizada na Ventosa, que era assistente em TV S. Pedro quando aí casou em 29.8.1693 (C1, 81) com **Luís Nunes**, filho de António Nunes e de Maria Nunes, da cidade de Lisboa.
 2. **Maria**, nascida no Casal do Pastor e baptizada em S. Mamede da Ventosa em 23.9.1618 (B1, 37). Padrinhos Nicolau Miranda, filho de Domingos Miranda, e Maria, filha de António Miranda.
 2. **Domingas** (ou **Domingos**¹⁸), baptizado/a em S. Mamede da Ventosa em 3.2.1620 (B1, 41). Foram padrinhos Francisco Roque e Maria Álvares, filha de Domingos Pires, da Bordinheira.
- Maria de Abreu** parece ter casado segunda vez com **João Vicente**, pois ambos, ditos moradores no Pastor, foram pais de, pelo menos:
 2. **Natália**, baptizada em S. Mamede da Ventosa em 1.1.1625 (B1, 53). Foram padrinhos João, filho de Brás Fernandes, da Serra, e Maria, filha de Silvestre Esteves, da Bogalheira.
 2. **Domingos**, baptizado em S. Mamede da Ventosa em 25.4.1627 (B1, 57). Foram padrinhos João Roque, do Vale, e Maria Álvares, da Rocheira.

Uma **Antónia de Abreu N. ±1595** foi mãe em TV Sta. Maria de uma **Ana**, aí bp. em 23.6.1615 (M1, 34), sem haver indicação de pai. Padrinhos Francisco da Costa e Inês Antunes, ambos fregueses de Sta. Maria.

¹⁸ Há um assento de um *Domingos* na folha 41 e um igual de uma *Domingas* na folha 42. Como se trata de assentos reformados (ou seja, assentos que estavam ilegíveis ou muito deteriorados e que foram copiados para um novo livro), deve ter ocorrido uma duplicação. A serem gémeos, teriam provavelmente tido padrinhos diferentes. E dado ter havido um filho Domingos do segundo casamento, este terá provavelmente sido uma Domingas.

1. **Leonor de Abreu N. ±1600**, que *morreu douda* em TV S. Miguel em 18.1.1641 (M2, 43), sendo enterrada em Varatojo, era freguesa de TV Sta. Maria do Castelo quando aí casou em 12.8.1620 (M1, 95) com **Francisco Dias**, dito sapateiro no assento de óbito de sua mulher, freguês de TV S. Miguel.

Foram moradores primeiro no Casal das Regueiras, TV Sta. Maria, depois na Serra da Vila, TV S. Miguel, e foram pais de:

2. **Francisco**, nascido nas Regueiras e baptizado em TV Sta. Maria do Castelo em 20.7.1620 (M1, 46). Foram padrinhos Álvaro Antunes e Isabel Álvares.

2. **João**, falecido com um mês e meio em TV S. Miguel em 13.9.1624 (M1, 116).

2. **António**, baptizado em TV S. Miguel em 9.2.1631 (M1, 46). Foram padrinhos Álvaro Fernandes, morador na Quinta da Viscondessa, da Madalena, e Catarina Álvares, moradora no Barro, freguesia de S. Pedro, todos termo de TV.

Matias de Abreu morreu pobre na Gondruzeira, Ponte do Rol, em 7.9.1659 (O1, 20).

1. **Leonor de Abreu N. ±1600**, mulher de **Domingos Pires**, do Casal do Bispo, foi madrinha em TV Sta. Maria em 15.11.1643 (B1, 7). São decerto o Domingos Pires e sm Leonor de Abreu, da Fontegrada, que foram pais de:

2. **Antónia**, bp. em TV S. Tiago em 20.6.1638 (B1, 34). Foram padrinhos Domingos Luís e Inês Luísa.

Filipa de Abreu foi casada com **Manuel de Leão**, de TV S. Pedro, e foi madrinha em TV S. Pedro em 26.7.1628 (M3, 44). Ela, Filipa de Abreu, f. em TV S. Pedro em 4.1.1660 (O1, 21 e S. Tiago O1, 11).

Maria de Abreu, mulher do Ermitão de S. Vicente, irmã de Vicência Nunes, morreu em TV S. Pedro em 21.11.1653 (O1, 7).

Leonor Dias, mulher de **José** (está escrito *Jophez*) **de Abreu**, moradores no Casal abaixo de Varatojo, aí morreu em 12 *pouco mais ou menos* de Outubro de 1657 (S. Pedro O1, 15). Foi-se a enterrar à Ponte do Rol.

Murteira, Ventosa

1. **Fernando de Abreu N. ±1600** e sm **Maria Francisca** eram moradores na Murteira e foram pais de:

2. **Maria**, bp. em S. Mamede da Ventosa em 26.12.1633 (B1, 67). Padrinhos João Gomes, do Remirão, e Antónia Fernandes, filha de António Franco, da Freiria.

1. **Isabel de Abreu N. ±1600**, do Bonaval, madrinha em S. Mamede da Ventosa em 26.2.1642 (M1, 35). Idem, sendo padrinho João de Abreu, da Serra, em 9.2.1642 (M1, 36). Morreu no Bonaval em 18.2.1680 (Ventosa 01, 33).

Era casada com **Fernão Henriques** (ou **Fernando Henriques**), falecido antes de sua mulher, pais de:

2. **Maria**, nascida no Bonaval e bp. em S. Mamede da Ventosa em 10.9.1628 (B1, 59). Padrinhos João Antunes, do Mogo, e Maria Pereira, da Ribeira.
2. **Fernão** (ou **Fernando Henriques**), nascido no Bonaval e bp. em S. Mamede da Ventosa em 19.10.1642 (M1, 37). Padrinhos João Francisco, do Mogo, freg. de S. Pedro, e Maria Álvares, do Vale. É mencionado no assento de óbito de sua mãe em 18.2.1680.

Vicente de Abreu N. ±1600 morreu pobre no Hospital de TV em 17.1.1658 (S. Tiago C1, 22).

Casal da Serra (S. Mamede da Ventosa)

Casal de Pedrulhos (S. Mamede da Ventosa)

Torre/Serra da Lobeira (TV S. Miguel)

1. **Maria de Abreu N. ±1600**, falecida em TV Sta. Maria do Castelo em 15.4.1663 (O1, 30), casou em TV S. Miguel em 28.11.1630 (M1, 104) com **António Fernandes**, falecido antes de 13.9.1661.

Eram moradores na Torre da Lobeira, TV S. Miguel, depois no Moinho, junto a Pedrulhos, depois no Casal das Regueiras, Sta. Maria, e por fim no Casal das Adegas, Sta. Maria, e foram pais de:

2. **Antónia**, nascido na Torre da Lobeira e baptizada em TV S. Miguel em 28.10.1629 (M1, 41). Foram padrinhos Domingos Fernandes, morador na Torre da Lobeira, e Isabel Simoa, moradora no Zambujal, todos de TV S. Miguel.
2. **António**, nascido no Moinho, junto a Pedrulhos, e baptizado pelo Padre Bartolomeu Fernandes, Ecónomo na Igreja de S. Tiago, em TV Sta. Maria em 15.8.1632 (M1, 72). Foram padrinhos Sebastião Álvares, morador em Varatojo, e Isabel Simoa, moradora no Zambujal, *irmã do pai do menino*.
2. **Maria**, nascida no Moinho, junto a Pedrulhos, e baptizada em TV Sta. Maria em 14.1.1635 (M1, 72). Foram padrinhos João Pereira, da Ribeira de Pedrulhos, e Maria Triga, do lugar do Infesto.
2. **Catarina**, nascida no Casal das Regueiras e baptizada em TV Sta. Maria em 15.11.1637 (M1, 85). Foram padrinhos Bartolomeu Fernandes, de Pedrulhos, e Isabel Gomes, solteira.
2. **Isabel**, nascida no Casal das Regueiras e baptizada em TV Sta. Maria em 18.3.1640 (M1, 121). Foram padrinhos Domingos Lopes, do Cadouço, e Beatriz de Abreu.
2. **Joana de Abreu**, nascida no Casal das Adegas e baptizada em TV Sta. Maria do Castelo em 11.11.1643 (B1, 7). Foram padrinhos João de Abreu, do Passareiro, e Domingas da Silva, filha de Luís Álvares, de Pedrulhos.

Era moradora em TV Sta. Maria quando aí casou em 13.9.1661 (C1, 16) com **António Henriques**, lavrador, morador em TV S. Pedro, filho de João Henriques e de Antónia Nunes. Foram inicialmente moradores *à porta do castelo*, em TV Sta. Maria, depois em TV S. Pedro, *junto a Nossa Senhora do Ameal*, e foram pais de, pelo menos:

3. **Manuel**, baptizado em Sta. Maria do Castelo em 8.10.1662 (B1, 45). Foram padrinhos Bernardino Cordeiro e Beatriz de Abreu [mulher de António Nunes].

3. **Maria de Abreu**, baptizada em TV S. Pedro em 20.10.1669. Foi padrinho António da Silva, barbeiro.
Casou em TV S. Pedro em 13.4.1693 (C1, 80) com **Manuel Moreira**, filho de António Moreira e de Maria Moreira, moradores que foram no lugar da Amoreira, freg. de Nossa Sra. de Aboboriz, Óbidos.
3. **Mariana Henriques**, baptizada em TV S. Pedro em 7.9.1672 (B1, 77). Foram padrinhos Matias da Silva e a parteira Domingas Antunes.
Casou em TV S. Pedro em 26.2.1696 (C1, 86), com dispensa do 4º grau de consanguinidade, com **Domingos de Abreu**, filho de Domingos Luís e de Maria de Abreu. xxxx QUE AQUI ESTÃO xxxx
3. **João**, baptizado em TV S. Pedro em 21.7.1675 (B1, 86). Foram padrinhos Manuel Antunes, Ermitão de Nossa Senhora do Ameal, e Francisca de Abreu, mulher de João Antunes.
3. **Inácio**, baptizado em TV S. Pedro em 8.8.1678 (B1, 94). Foram padrinhos António Duarte e Bernarda Pereira, de TV.
3. **Manuel**, baptizado em TV S. Pedro em 26.1.1681 (B1, 104). Foram padrinhos Matias da Silva, alfaiate, e Francisca Duarte, mulher de Manuel Antunes, Ermitão.
3. **Paulo de Miranda**, baptizado em TV S. Pedro em 31.1.1684 (B1, 118). Foram padrinhos o Padre João Barbosa e Francisca de Abreu, mulher de João Antunes, *o Curto*. Era assistente em TV S. Miguel quando casou em TV Sta. Maria em 25.6.1725 (C1, 78) com **Antónia Franca**, moradora no Casal do Outeiro, TV Sta. Maria, filha de António Dias e de Mariana Franca, já defuntos.

António de Abreu N. ±1600 e **Luísa Henriques** casaram em TV S. Miguel em 25.12.1623 (M1, 100). Viveram na Rua dos Pelomes e ela, Luísa Henriques, aí f. em 8.10.1626 (S. Miguel M1, 118).

1. **Diogo de Abreu N. ±1600**, lavrador, falecido no Infesto em 25.7.1674 (Ventosa O1, 24), era morador no lugar do Infesto, em S. Mamede da Ventosa, com sm **Maria Álvares**, a qual morreu no Infesto em 29.11.1664 (O1, 11).
Foram pais de:
 2. **Maria**, nascida no Infesto e bp. em S. Mamede da Ventosa em 5.8.1627 (B1, 57). Padrinhos Álvaro Eanes, do Grilo, freguesia da Madalena, e Maria Toja, do Infesto.
 2. **Domingos**, nascido no Infesto e bp. em S. Mamede da Ventosa em 13.1.1630 (B1, 62). Padrinhos António Álvares, de Montengrão, e Maria Franca, da Almiara Grande, ambos na freguesia da Ventosa.
É decerto o **Domingos de Abreu**, do Infesto, que foi padrinho em S. Mamede da Ventosa em 28.5.1658 (B2, 5), sendo madrinha Isabel Franca, da Almiara Pequena.
 2. **Margarida**, nascida no Infesto e bp. em S. Mamede da Ventosa em 8.3.1635 (B1, 69). Padrinhos Álvaro Antunes de Abreu e Ana Dias, da Quinta da Viscondessa.
É decerto a **Margarida de Abreu** que foi casada com **Domingos Ferreira**, já defunto em 29.1.1696. Eram moradores no lugar do Infesto quando foram pais de:
 3. **Maria**, nascida no Infesto e bp. em S. Mamede da Ventosa em 2.9.1668 (B2, 35). Padrinhos João de Abreu, do Pastor, e Cristina Franca, da Almiara, todos da Ventosa.
 3. **Domingos**, nascido no Infesto e bp. em S. Mamede da Ventosa em 13.6.1671 (B2, 46). Padrinhos Domingos Pires e Maria Toja, todos da Ventosa.
 3. **Brígida Ferreira**, nascida no Infesto e bp. em S. Mamede da Ventosa em 5.2.1674 (B2, 54). Padrinhos Miguel Alves, da Almiara, e Domingas Gomes, do Infesto.

Era moradora no Casal do Arneiro, no Turcifal, quando aí casou em 29.1.1696 (C1, 107) com **António Alves**, bp. em TV S. Miguel, filho de Luís Alves e de Catarina Rodrigues, moradores no lugar da Serra da Vila, TV S. Miguel. CG (cf. 2ª árvore do Sérgio Rosa).
xxxx UM OUTRO FILHO DESTE CASAL, LUÍS ALVES, CC ANTÓNIA DE ABREU, QUE AQUI ESTÁ xxxx

3. **Miguel**, nascido no Infesto e bp. em S. Mamede da Ventosa em 4.10.1676 (B2, 64). Padrinhos André Pires, do Infesto, e Maria Franca, de Montengrão.
2. **Domingas**, nascida no Infesto e bp. em S. Mamede da Ventosa em 11.7.1638 (B1, 75). Padrinhos Domingos Jorge e Maria Francisca.

Crispina de Abreu foi madrinha em TV Sta. Maria em 14.11.1626 (M1, 59).

Cristóvão de Abreu, tecelão, genro de Tomé Fernandes, e Catarina Ribeira, criada de **Filipa de Abreu**, foram padrinhos em TV S. Pedro em 25.7.1652 (B1, 9).

Marcos de Abreu, escrivão do Julgado da Ribaldeira em 25.5.1623 (Fig. Rego 188, p. 145).

O Licenciado **Roque de Abreu**, morador em Lisboa, mencionado numa procuração feita em TV em 10.2.1638 (Fig. Rego 307, 218).

Manuel de Abreu, morador em TV, testemunha de uma escritura em TV em 24.4.1634 (Fig. Rego 290, p. 208).

Pedro de Abreu N. ±1600/1610 e **Margarida da Silva**, moradores em Varatojo, casaram em TV S. Pedro em 1.11.1643 (M3, 196). TT: Francisco Fernandes e sm e Salvador Rodrigues.

1. **Pedro de Abreu N. ±1600/1610** e sm **Catarina Luís** eram moradores na Fontegrada de Aquém, em TV S. Tiago. Ela aí morreu em 2.4.1671 (O1, 42). Foi enterrada na Ermida de Nossa Sra. da Nazaré da Fontegrada e teve dois ofícios de nove lições, um na dita Ermida, outro na freguesia. Ele aí morreu em 16.1.1679 (O1, 50) e seu filho (não nomeado), morador no lugar da Ventosa, *lhe mandou fazer um ofício de nove lições nesta igreja de corpo presente e o acompanharam três confrarias e a ele obrigarão a fazer bem por sua alma porque tinha fazenda que deixou.*

Eram moradores na Ventosa quando foram pais de:

2. **João**, baptizado em S. Mamede da Ventosa em 9.9.1635 (B1, 70). Foram padrinhos Sebastião Álvares, de Varatojo, e Isabel Álvares, do Paúl.
2. **Maria**, baptizado em casa. Recebeu os Santos Óleos em S. Mamede da Ventosa em 8.11.1636 (B1, 72). Foram padrinhos Luís Álvares e Maria de Abreu.

Maria de Abreu N. ±1610 e **Pedro Lourenço** casaram em TV S. Tiago em 4.10.1637 (M1, 149). TT João Álvares, Pedro Simões, António Fernandes, Marcos Franco.

1. **Francisca de Abreu N. ±1610** casou em TV S. Tiago em 11.2.1635 (M1, 147) com **Pedro Simões**, pedreiro. Foram testemunhas António Fernandes, do Paúl, e o Padre Vicente Fróis. Pedro Simões morreu viúvo de Francisca de Abreu em TV S. Pedro em 18.6.1682 (O1, 86). Foram moradores primeiro no Paúl, em TV S. Tiago, depois em TV. S. Miguel e mais tarde em Lisboa, onde Pedro Simões se encontrava quando seu filho Bartolomeu foi baptizado, tendo sua mulher ido a TV *a certo negócio*, e foram pais de, pelo menos:
 2. **Maria**, nascida no Paúl e bp. em TV S. Tiago em 27.1.1636 (B1, 28). Foram padrinhos João Machado e Domingas Francês.
 2. **Isabel**, nascida no Paúl e bp. em TV S. Tiago em 22.5.1638 (B1, 34). Foram padrinhos Agostinho Nunes, Beneficiado em S. Tiago, e Jerónima Machada.
 2. **Catarina**, nascida no Paúl e bp. em TV S. Tiago em 5.8.1640 (B1, 40). Foram padrinhos João Gomes e Isabel Gomes.
 2. **Ana**, baptizada em TV S. Miguel em 22.12.1644 (M2, 28). Foi padrinho o Padre Diogo Palmeiro, Beneficiado em S. Tiago.
 2. **Bartolomeu**, baptizado em TV S. Tiago em 12.7.1648 (B1, 63). Foi padrinho o Padre Luís de Faria, Ecónomo em Sta. Maria do Castelo, e Domingas da Fonseca, mulher de Agostinho Nunes.

1. **Domingas de Abreu N. ±1610** e **João Álvares** casaram em TV S. Tiago em 30.8.1637 (M1, 149). TT António Fernandes, Fernão de Abreu, João de Oliveira, João de Abreu. Domingas de Abreu morreu viúva em TV S. Pedro em 14.11.1676 (O1, 70). Eram moradores no Paúl e foram pais de:
 2. **Maria de Abreu**, bp. em TV S. Tiago em 4.7.1638 (B1, 34). Foram padrinhos Antão Martins e Isabel Gomes.
Casou em TV S. Pedro em 23.10.1663 (C1, 19) com **Domingos Pereira**, morador que fora na vila de Santarém, freg. de S. Tiago, e então morador em TV, filho de Brás Gomes e de sm Maria do Ó, naturais de Porto de Mós, freguesia de S. Pedro, Bispado de Leiria.
Pais de:
 3. **Manuel**, bp. em TV S. Pedro em 8.8.1666 (B1, 52). Foi padrinho Simão Nunes, morador na aldeia de Varatojo.
 2. **João**, bp. em TV S. Tiago em 12.2.1641 (B1, 42). Foram padrinhos João Gomes e Domingas Francês, do Paúl.
 2. **Manuel**, bp. em TV S. Tiago em 20.11.1642 (B1, 47). Foram padrinhos João Gomes e Mécia Gomes, do Paúl.
 2. **Domingas de Abreu**, bp. em TV S. Tiago em 8.10.1645 (B1, 55). Foram padrinhos António Nunes e Mécia Gomes.
Casou em TV S. Pedro em 24.10.1672 (C1, 35) com **Tomé da Silva**, baptizado em Matacães, filho de João Antunes e de sm Isabel Ribeira, moradores na Ordasqueira, Matacães.

Ventosa

1. **Catarina de Abreu N. ±1610** e **Vicente Alves** casaram em S. Mamede da Ventosa em 9.9.1635 (M1, 3). TT: Manuel Franco, Silvestre Alves e Brás Fernandes, da Serra.
Eram moradores no Fernandinho e foram pais de:
 2. **João**, nascido no Fernandinho e bp. em S. Mamede da Ventosa em 28.9.1636 (B1, 72). Padrinhos Manuel Franco e Maria de Queirós.
 2. **António**, nascido no Fernandinho e bp. em S. Mamede da Ventosa em 4.10.1637 (B1, 73). Padrinhos António Fernandes e Francisca da Fonseca.
 2. **Maria**, nascida no Fernandinho e bp. em S. Mamede da Ventosa em 28.4.1641 (M1, 33). Padrinhos Domingos Simões, da Murteira, e Catarina Jorge, do Fernandinho.

Ventosa

1. **João de Abreu N. ±1610** e **Maria Francisca** casaram em S. Mamede da Ventosa em 6.6.1638 (M1, 7). TT: Manuel do Rego, João de Abreu, Domingos Pires e Marcos João. Maria Francisca morreu na Murteira em 16.2.1667 (O1, 15).
Eram moradores na Murteira e pais de:
 2. **Domingos**, bp. em S. Mamede da Ventosa em 5.2.1636 (B1, 71). Padrinhos Pedro Antunes, dos Chãos, e Antónia Francisca, filha de Miguel Fernandes, também dos Chãos.
- xxxxx ESTE ASSENTO ANTERIOR DIZ *FILHO DE JOÃO DE ABREU E DE SUA MULHER MARIA ANTUNES, DIGO FRANCISCA*, O QUE É ESTRANHO, POIS OS PAIS SÓ CASARAM EM 1638. MAS À MARGEM DIZ BEL ET BIEN MURTEIRA xxxxx
2. **Manuel**, bp. em S. Mamede da Ventosa em 7.11.1638 (B1, 76). Padrinhos Domingos Pires e Maria Ramos.
 2. **Isabel**, bp. em S. Mamede da Ventosa em 2.4.1641 (M1, 13). Padrinhos Domingos Álvares e Maria Francisca, ambos da Murteira.

Manuel de Abreu, solteiro, da Murteira, aí morreu em 1.5.1681 (Ventosa O1, 34), com testamento, e *seu irmão João de Abreu dará conta do que fez por sua alma.*

Bartolomeu Fernandes, *mancebo solteiro dos Palheiros*, foi padrinho em TV S. Miguel em 5.9.1632 (M1, 48) de uma Catarina, filha de Filipe Jorge, do Casal de João dos Rios, e de sm Catarina Miranda.

1. **Maria de Abreu N. ±1610** e seu marido **Julião Pereira**, moradores em S. Martinho, foram pais de:
 2. **Damião**, bp. em S. Mamede da Ventosa em 2.10.1632 (B1, 66). Padrinhos Manuel Miranda, morador no Casal do Mogo, e Catarina Miranda, morador no Casal das Sacarias.

António de Abreu N. ±1615 e **Guiomar Antunes**, moradores no Moinho de D. Pedro, casaram em TV S. Pedro em 15.11.1643 (M3, 196). TT: Francisco Fernandes e sm e Francisco Fernandes, da Corredoura.

Ventosa

1. **Manuel de Abreu N. ±1615** e **Maria Álvares** casaram em S. Mamede da Ventosa em 21.8.1641 (M1, 10, quase ilegível). Manuel de Abreu morreu na Murteira em 24.8.1668 (O1, 16), Maria Álvares depois, mas antes de 18.11.1675.

Eram moradores na Murteira e foram pais de:

2. **Manuel de Abreu**, bp. em S. Mamede da Ventosa em 6.6.1649 (M1, 47). Padrinhos João Roque, da Guilhalmeira, freg. da Ventosa, e Maria Álvares, do Souto, freg. de N. Sra. da Conceição da Ponte do Rol.

Casou em S. Mamede da Ventosa em 18.11.1675 (C1, 22) com **Maria Jorge**, moradora no lugar da Moçafaneira, filha de António Jorge e de sm Domingas Pereira. A qual Maria Jorge casou 2ª vez depois de viúva de Manuel de Abreu em 17.3.1687 (Ventosa C1, 41) com José Franco.

Pais de:

3. **António**, nascido na Moçafaneira e bp. em S. Mamede da Ventosa em 3.5.1676 (B2, 63). Foram padrinhos João Antunes, do Cadouço, e ... (falta papel).
3. **Maria**, nascida na Moçafaneira e bp. em S. Mamede da Ventosa em 20.2.1678 (B2, 71). Foram padrinhos Francisco Álvares, do Pinheiro Manso, e Maria Francisca, do Cadouço, ambos na freguesia de S. Mamede da Ventosa.
3. **Manuel**, nascido na Moçafaneira e bp. em S. Mamede da Ventosa em 16.12.1679 (B2, 77). Foram padrinhos Manuel Pereira e Domingas Pereira, da Moçafaneira.
2. **Domingos de Abreu**, bp. em S. Mamede da Ventosa em 5.2.1651 (M1, 51). Padrinhos António Pires, da Recumeira, e Maria Francisca, da Murteira.

Casou em S. Mamede da Ventosa em 11.2.1680 (C1, 29¹⁹) com **Domingas Pereira**, irmã de sua cunhada, moradora no lugar da Moçafaneira, filha de António Jorge e de sm Domingas Pereira.

Foram moradores na Murteira e pais de:

3. **Maria**, nascida na Murteira e bp. em S. Mamede da Ventosa em 17.8.1681 (B2, 85). Foram padrinhos Domingos Antunes e Catarina Antunes, ambos da Murteira.
3. **Domingos**, nascido na Murteira e bp. em S. Mamede da Ventosa em 12.9.1683 (B2, 91). Foram padrinhos Sebastião Alves, do Cadouço, e Maria do Paço, da Almiara Grande.
3. **Pedro**, nascido na Murteira e bp. em S. Mamede da Ventosa em 3.3.1686 (B2, 97). Foram padrinhos João Francisco, do lugar do Cadouço, e Domingas Francisca, da Murteira.
3. **Bernardina**, nascida na Murteira e bp. em S. Mamede da Ventosa em 30.5.1688 (B3, 8). Foram padrinhos João Alves, da Almiara, e Maria Antunes, da Murteira.
3. **Vicente**, nascido na Murteira e bp. em S. Mamede da Ventosa em 28.1.1691 (B3, 17). Foram padrinhos Domingos Francisco, da Quinta do Ulmeiro, e Domingas Francisca, da Moçafaneira.
3. **Antónia**, nascida na Murteira e bp. em S. Mamede da Ventosa em 24.1.1694 (B3, 30). Foram padrinhos António Gomes e Mariana Simoa, da Murteira.
2. **António**, bp. em S. Mamede da Ventosa em 20.6.1653 (M1, 57). Padrinhos João Roque e Leonor Antunes, da Murteira.

1. **Bartolomeu de Abreu N. ±1615** e **Ana das Neves da Fonseca** casaram em TV S. Tiago em 16.4.1640 (M1, 153). TT João Botado de Almeida, Francisco Moreira, António Fernandes.

Pais de:

¹⁹ Embora este assento não refira, por lapso, o nome do noivo, dizendo apenas de quem era filho, os assentos dos baptismos dos filhos deste casal subsequentes a este casamento permitem-nos determinar que foi Domingos que casou com Domingas Pereira.

2. **António**, que recebeu os Santos Óleos na Igreja de S. Pedro das mãos do Beneficiado António de Abreu em 3.3.1641 (TV S. Tiago B1, 42). Foi padrinho Filipe de Lima, morador em Runa.

1. **Domingos de Abreu N. ±1615**, do lugar do Paúl, que aparece várias vezes a apadrinhar crianças em TV S. Tiago no livro B1, morreu no Paúl em 14.3.1683 (S. Tiago O1, 54). Casou com **Guiomar Antunes**, que morreu poucos dias antes de seu marido, em 3.3.1683 (S. Tiago O1, 53), e foram pais de, pelo menos:
 2. **Domingos de Abreu**, bp. em TV S. Tiago em 12.2.1645 (B1, 54). Foram padrinhos João Gomes e Isabel Álvares, do Paúl.
Casou em TV S. Tiago em 21.11.1671 (C1, 44) com **Maria da Mata**, filha de Domingos Antunes e de Isabel da Mata, todos moradores no lugar do Paúl, TV S. Tiago.
Foram moradores no Paúl, em TV S. Tiago, e na Fonte Santa, em TV S. Pedro, e pais de, pelo menos:
 3. **Guiomar**, nascida no lugar do Paúl e bp. em TV S. Tiago em 7.2.1672 (B1, 122). Foram padrinhos António Dias, pedreiro, do Paúl, e Margarida de Abreu, filha de Domingos de Abreu, do Casal de Palheiros, TV S. Miguel.
 3. **Domingos**, nascido no lugar do Paúl e bp. em TV S. Tiago em 20.5.1674 (B1, 127). Foram padrinhos Domingos Nunes, filho de Leonor Álvares, de Varatojo, e Maria de Abreu, filha de Domingos de Abreu, do Paúl, irmã do pai do baptizado.
 3. **Maria**, nascida no lugar do Paúl e bp. em TV S. Tiago em 3.10.1677 (B1, 136). Foram padrinhos António Martins, de TV, e Natália de Oliveira, mulher de Marcos Franco, do Paúl.
 3. **Antónia Maria de Abreu**, nascida na Fonte Santa e bp. em TV S. Pedro em 21.2.1680 (B1, 98). Foram seus padrinhos Sebastião de Almeida e Seixas e Ângela Maria, filha de Mateus de Gouveia, de Varatojo.
Casou em TV S. Miguel em 26.7.1700 (C2, 42) com **Manuel Ferreira Baptista**, bp. em TV Sta. Maria, filho de António Martins e de Águeda Ferreira, já então defuntos. Uma das testemunhas do casamento foi o Padre João Vital de Abreu.
 3. **Margarida**, nascida na Fonte Santa e bp. em TV S. Pedro em 1.3.1683 (B1, 111). Foram padrinhos João Gomes, do Paúl, e Iria Ribeira, mulher de João Antunes, marchante.
 3. **Josefa**, nascida na Fonte Santa e bp. em TV S. Pedro em 14.6.1685 (B1, 126). Foram padrinhos João Antunes, marchante, e Mariana de Barros, mulher de José Francisco, moradores em TV S. Pedro.
 3. **Joana**, nascida na Fonte Santa e bp. em TV S. Pedro em 26.4.1688 (B1, 145). Foram padrinhos José Francisco, barbeiro, e Mariana de Barros.
 3. **Manuel**, nascido na Fonte Santa e bp. em TV S. Pedro em 20.9.1690 (B1, 159). Foram padrinhos António da Costa, morador em TV Sta. Maria, e Maria de Abreu, mulher de Jordão Pires, do lugar do Paúl.
 2. **Maria de Abreu**, bp. em TV S. Tiago em 22.1.1648 (B1, 62). Foram padrinhos João Carvalho e Margarida Antunes. Morreu no Paúl em 28.10.1698 (O1, 82).
Era moradora no lugar do Paúl quando casou em TV S. Tiago em 10.4.1690 (C1, 74) com **Jordão Pires**, viúvo de Vicência Franca, também morador no lugar do Paúl. Eram moradores no lugar do Paúl quando foram padrinhos em TV Sta. Maria em 20.6.1694 (B1, 120). Jordão Pires era viúvo de Maria de Abreu quando casou 3ª vez em TV S. Tiago em 13.3.1701 (C1, 83) com Maria Gomes.
2. **António**, bp. em TV S. Tiago em 5.3.1652 (B1, 70). Foram padrinhos Domingos Luís, da Aboboreira, e Maria da Conceição, moradora no Moinho do Botelho.

2. **Guiomar de Abreu**, bp. em TV S. Tiago em 25.3.1654 (B1, 76). Foram padrinhos Francisco Fernandes e Catarina Franca, mulher de Domingos Luís. Morreu no Paúl em 5.10.1698 (O1, 81).

Casou em TV S. Tiago em 25.8.1683 (C1, 65) com **Marcos Franco**, filho de outro Marcos Franco e de sm Maria Carvalha, também do Paúl. O qual Marcos Franco era viúvo de Guiomar de Abreu quando casou 2ª vez em TV S. Tiago em 8.2.1700 (C1, 82) com Margarida de Barros.

Foram moradores no Paúl e pais de, pelo menos:

3. **Marcos Franco**, bp. em TV S. Tiago, que aí casou em 9.8.1724 (C2, 37) com **Margarida de Barros**, baptizada na freguesia de N. Sra. da Oliveira de Matacães e então moradora no Casal da Boroeira, TV S. Tiago, filha de António de Almeida e de sm Mariana de Barros, moradores em TV S. Pedro.

Maria de Abreu, moradora no moinho de Francisca Leitoa, freguesia de Sta. Maria do Castelo de TV, foi madrinha em TV S. Miguel em 8.5.1631 (M1, 46) de uma Maria, filha de António Fernandes e de sm Isabel Simoa.

Um **Fernão Leitão de Abreu** instituiu uma Capela na Misericórdia de TV (cf. Maria Natália da Silva, *Poder e Família em Torres Vedras no Antigo Regime*, Lisboa, 2006).

Luísa de Abreu de Albuquerque, freguesa do Turcifal, aí c. em 30.9.1640 (M1, 39) com **Simão Teles**, da vila de Alenquer, filho de Brás Teles. Testemunhas João Rebelo de Vasconcelos, João da Fonseca Tagarro, etc.

1. **Maria de Abreu N. ±1620** e seu marido **António Monteiro**, da vila de Alenquer, freg. de S. Pedro, ambos falecidos antes de 16.2.1692, foram pais de, pelo menos:

2. **Manuel Monteiro**, da *Estalagem*, nascido em Alenquer.

Casou uma primeira vez em TV S. Miguel em 30.7.1668 (C2, 3) com **Natália Francisca**, viúva de Julião de Miranda, serralheiro (f. Sta. Maria 21.2.1666), moradora na Rua dos Pelomes, a qual morreu em TV S. Miguel em 11.4.1688 (O1, 41).

Eram moradores na Estalagem da Galega, em TV, e foram pais de, pelo menos:

3. **Maria Monteiro**, baptizada em TV S. Miguel em 3.10.1669 (B1, 33). Foram padrinhos Francisco Ribeiro e Maria de Abreu, moradores em Alenquer. Foi madrinha em TV S. Miguel em 2.12.1689 (B1, 67).

Sendo solteira, foi mãe de:

4. **Brígida**, baptizada em TV Sta. Maria em 11.2.1691 (B1, 110). Foram padrinhos António Pinto e Maria Pinta, filhos de João Antunes, dizimeiro.
3. **Antónia**, que foi baptizada em TV S. Miguel em 25.6.1673 (B1, 42), sendo padrinhos Francisco Ribeiro e Maria de Abreu, moradores em Alenquer. Morreu em TV S. Miguel em 12.1.1676 (O1, 28).
3. **Manuel**, baptizado em TV S. Miguel em 23.5.1677. Foram padrinhos Francisco Ribeiro, cirieiro, e Catarina Lopes, mulher de Manuel de Abreu, sapateiro, ambos moradores na vila de Alenquer.

Manuel Monteiro casou segunda vez em TV S. Tiago em 27.4.1695 (C1, 77) com **Joana Fróis**, natural de TV S. Pedro e então moradora em S. Tiago, filha de António Fróis e de Domingas Ferreira, então já falecidos, de quem teve, pelo menos:

3. **João Fróis de Abreu**, que foi bp. em TV S. Miguel em 1.7.1695 (B1, 80). Foram padrinhos João Ferreira Fróis e Leonarda de Abreu, mulher de Manuel de Miranda, tia do baptizado. Foi duas vezes Definidor Oficial da Misericórdia de TV (cf. Maria Natália da Silva, *Poder e Família em Torres Vedras no Antigo Regime*, Lisboa, 2006). Casou 1^o com **Francisca Teresa**, natural de TV Sta. Maria e falecida em TV S. Pedro, filha de António Rodrigues e de Natália Carvalha; casou 2^a vez em TV Sta. Maria em 10.8.1720 (C1, 73) com **Brígida Teresa**, bp. em TV Sta. Maria, filha de João Vieira, natural das casas dos Vieiras, freg. de S. Pedro, e de sm Domingas Miranda, natural do Casal de S. Vicente, também em TV S. Pedro.
2. **Leonarda de Abreu**, bp. em Alenquer S. Pedro, que casou em TV S. Miguel em 16.2.1692 (C2, 31) com **Manuel de Miranda**, filho de Julião de Miranda e de Natália Francisca, moradores em TV S. Miguel. Eram moradores na Estalagem.

1. **Bartolomeu Franco N. ±1620**, tecelão, e sua mulher **Maria Fróis**, de TV Sta. Maria, foram pais de, pelo menos:
 2. **António**, bp. em TV Sta. Maria em 21.11.1649 (B1, 17). Foram padrinhos o Licenciado Jorge Fróis Evangelho e Brásia de Abreu, de TV Sta. Maria.
 2. **Natália**, bp. em TV Sta. Maria em 22.12.1651 (B1, 21). Foram padrinhos Mateus de Gouveia, Meirinho da Correição, e Isabel Nunes, mulher de João da Costa, de TV S. Miguel.
 2. **Bárbara Franca** (ou **Bárbara Fróis**), bp. em TV Sta. Maria em 11.12.1653 (B1, 26). Foram padrinhos Manuel da Fonseca, morador junto ao Mosteiro dos Capuchos, e Antónia Monteiro, mulher de Manuel Rodrigues, de Varatojo. Era solteira quando foi madrinha em TV Sta. Maria em 29.3.1676 (B1, 77) e 5.12.1688 (B1, 103).
 2. **Brásia**, bp. em TV Sta. Maria em 8.2.1655 (B1, 28). Foram padrinhos o Padre António Ribeiro Leão, Beneficiado de S. Miguel, e Sebastiana Cordeira, filha de Maria Jerónima.
 2. **Francisco**, bp. em TV Sta. Maria em 9.9.1657 (B1, 33). Foram padrinhos Paulo Fialho, Beneficiado em S. Miguel, e Maria de Figueiredo, mulher de Francisco da Silva, moradores em TV.
 2. **Tomé**, bp. em TV Sta. Maria em 29.12.1658 (B1, 36). Foram padrinhos o Padre António Trigueiros e assistiu o Padre Lopes de Avelar por sua irmã Mariana da Cruz, todos moradores em TV Sta. Maria.
 2. **José**, bp. em TV Sta. Maria em 16.2.1660 (B1, 39). Foram padrinhos o Padre António Trigueiros e Brásia Franca, moradores em TV Sta. Maria.
 2. **João**, bp. em TV Sta. Maria em 8.9.1661 (B1, 43). Foram padrinhos o Beneficiado Cristóvão Jácome da Rocha e Maria Rodrigues, moradores em TV Sta. Maria.
 2. **João**, bp. em casa pela parteira *por nascer muito fraco e se recear que morresse antes de poder ser trazido à Igreja*. Recebeu os Santos Óleos em TV Sta. Maria em 1.7.1664 (B1, 49), sem ter havido padrinhos.

É talvez o Padre **João Fróis de Abreu**, Ecónomo da Igreja de S. Pedro em 13.7.1690 (S. Miguel B1, 69). E o Beneficiado **João Fróis de Abreu** que interveio no c. em TV S. Miguel em 6.2.1702 (C2, 44) de uma filha de João de Sevilha e de Maria Antunes. Foi mais tarde Vigário da Vara e várias vezes Eleitor, Mesário e Definidor Nobre da Misericórdia de TV (cf. Maria Natália da Silva, *Poder e Família em Torres Vedras no Antigo Regime*, Lisboa, 2006)
 2. **Manuel Fróis de Abreu**, bp. em TV Sta. Maria em 21.7.1669 (B1, 62). Foram padrinhos João de ?? e Domingas Ferreira, ambos de TV S. Pedro.

Casou com **Ângela Maria da Fonseca**, bp. em TV S. Pedro, filha de Francisco Rodrigues e de Maria dos Santos, a qual Ângela Maria voltou a casar depois de viúva em TV Sta. Maria

em 1.4.1709 (C1, 61) com António da Costa Teixeira, bp. em TV Sta. Maria, filho de Domingos Francisco e de Maria da Costa, moradores em TV Sta. Maria.

Pais de, pelo menos:

3. **José**, bp. em TV Sta. Maria em 20.1.1698 (B1, 129). Foram padrinhos Luís Cardoso Ferreira e Maria Nunes, mulher de António de Oliveira, pedreiro.
2. **Matias**, bp. em TV Sta. Maria em 2.3.1672 (B1, 68). Foram padrinhos Manuel Ferreira e sua mãe Domingas Ferreira, mulher de António Fróis, marchante [de carneiros], fregueses de TV S. Pedro.

1. **Filipa de Abreu N. ±1620** e **António Francisco** foram pais de:
 2. **Manuel**, bp. em TV S. Pedro em 29.5.1644 (M3, 95). Foram padrinhos António Martins, *o Cerejo?*, e Sebastiana?, moça solteira, *irmã do dito António Francisco*, todos de TV S. Pedro.
 2. **António**, bp. em TV S. Pedro em 31.3.1647 (M3, 134). Foram padrinhos António Jorge, almocreve, e Maria Jorge, mulher de Francisco Pinheiro, albardeiro, de TV.

1. **Domingas de Abreu N. ±1620**, f. viúva na Pedra em 30.8.1702 (Ventosa 01, 81), e seu marido **Sebastião Antunes**, do lugar da Pedra, Ventosa, foram pais de:
 2. **Maria de Abreu**, bp. em S. Mamede da Ventosa em 24.11.1647 (M1, 43). Padrinhos Ascenso Ferreira e Maria Antunes, ambos do lugar da Pedra. Casou em S. Mamede da Ventosa em 20.11.1672 (C1, 18) com **Francisco Gomes**, morador na Cova da Moura, filho de Diogo Francisco, então já defunto, e de Maria Gomes. Ficaram moradores na Pedra e foram pais de, pelo menos:
 3. **João**, nascido na Pedra e bp. em S. Mamede da Ventosa em 27.5.1674 (B2, 57). Foram padrinhos Manuel Antunes e Antónia de Abreu, da Pedra. Morreu na Pedra em 25.5.1699 (O1, 72).
 3. **Maria**, nascida na Pedra e bp. em S. Mamede da Ventosa em 11.4.1677 (B2, 67). Foram padrinhos Vicente Nunes, da Pedra, e Madalena João, de Palhais, freg. de S. Domingos de Fanga da Fé.
 3. **Maria**, nascida na Pedra e bp. em S. Mamede da Ventosa em 7.8.1678 (B2, 72). Foram padrinhos João Antunes e Domingas Miranda, da Pedra. Morreu na Pedra *com 16 anos* em 15.1.1696 (O1, 64).
 3. **Pedro**, nascido na Pedra e bp. em S. Mamede da Ventosa em 1.8.1683 (B2, 91). Foram padrinhos António Martins, do Casal da Roxeira, e Natália Antunes, da Pedra.
 3. **Pascoal**, nascido na Pedra e bp. em S. Mamede da Ventosa em 6.4.1687 (B3, 4). Foram padrinhos António Gomes, das Carreiras, e Domingas Antunes, da Pedra.
 2. **Antónia**, bp. em S. Mamede da Ventosa em 25.8.1652 (M1, 54). Padrinhos Bernardo Luís, do Castelão, e Maria Dias, da Bogalheira.
 2. **João**, bp. em S. Mamede da Ventosa em 3.8.1659 (M2, 7). Padrinhos João Francisco e Maria Jerónima, da Pedra.
 2. **Sebastião Rodrigues**, que casou em S. Mamede da Ventosa em 20.1.1686 (C1, 39), com dispensa do 4º grau de consanguinidade, com **Natália Antunes**, filha de Francisco Rodrigues e de sm Maria Antunes, moradores no lugar da Pedra.

1. **João de Abreu N. ±1620** e sm **Francisca Pinta**, moradores na Ribeira de Pedrulhos, ambos já defuntos em 8.9.1694, foram pais de:

2. **Francisca Pinta**, baptizada em TV S. Miguel em 29.8.1650 (M2, 39). Foram padrinhos António Rodrigues e Maria Luís, da Ribeira de Pedrulhos.
Era moradora na Gondrozeira, Ponte do Rol, quando aí casou em 8.9.1694 (C1, 15) com **João Francisco**, filho de Francisco Álvares e de sm Joana Antunes, do lugar da Gondrozeira, Ponte do Rol.

1. **Brites de Abreu** (ou **Beatriz de Abreu**) **N. ±1620 É DECERTO FILHA DE FERNÃO DE ABREU E DE MARIA ÁLVARES**, de TV S. Miguel, foi madrinha em TV S. Miguel em 16.3.1647 (M2, 32) de um Francisco, filho de Francisco Nunes, *o Moço*, e de sm Maria Rodrigues, moradores nos Pelomes. Morreu em TV S. Miguel em 19.2.1692 (O1, 44).
Casou em TV S. Miguel em 2.7.1648 (M2, 8) com **António Nunes**, afinador, também freguês de S. Miguel (o qual c. 2ª vez em TV S. Miguel em 29.2.1696 (C2, 36) com Isabel Fidalga).
Moravam em TV S. Miguel e foram pais de, pelo menos:
 2. **Maria**, nascida no Casal do Zambujal e baptizada em TV S. Miguel em 17.2.1650 (M1, 38).
Foram padrinhos João de Abreu, do Zambujal, e Natália de Abreu, mulher de Francisco Álvares.
 2. **Francisca de Abreu** (ou **Francisca de Abreu Machada**), baptizada em TV S. Miguel em 12.4.1652 (B1, 4). Foram padrinhos Pedro Moreira, espingardeiro, e sm Brígida Pereira.
Era moradora em TV S. Miguel quando casou em TV Sta. Maria do Castelo em 17.6.1671 (C1, 26) com **João Antunes, o Curto**, morador no Barro, freg. de S. Pedro, viúvo de Maria Rodrigues e filho de outro João Antunes e de Bárbara Fernandes. João Antunes morreu em TV Sta. Maria em 15.7.1705, onde era morador *no pé do castelo*.
Viveram inicialmente na Ponte de Reis, depois na Rua dos Pelomes e na Rua da Costa e foram pais de:
 3. **António**, nascido na Ponte de Reis e baptizado em TV Sta. Maria do Castelo em 12.6.1672 (B1, 68). Foi padrinho o Padre Luís de Torres, Beneficiado na Igreja de S. Pedro e morador na freguesia de S. Miguel.
 3. **Ângela**, que foi baptizada em TV S. Miguel em 15.7.1674 (B1, 44). Foram padrinhos António Ramos, carpinteiro, e Domingas Ferreira, mulher de António Fróis, marchante, todos moradores em TV. Morreu com nove anos em TV S. Miguel em 5.12.1683 (O1, 38).
 3. **Maria da Assunção de Abreu**, baptizada em TV S. Miguel em 8.4.1676 (B1, 47). Foram padrinhos André Fernandes, *o Tabaqueiro que vende o tabaco*, e Maria de Queirós, mulher de António Ramos, todos da vila de TV.
É referida por *Maria de Abreu* quando foi madrinha em TV S. Miguel em 25.9.1689 (B1, 67) de Eufémia, filha de Manuel de Almeida e de Maria de Abreu.
E é referida por *Maria da Assunção* quando casou em TV Sta. Maria em 14.1.1704 (C1, 56) com **Francisco Filipe**, bp. na freguesia de S. Lourenço dos Francos, termo da vila da Lourinhã, filho de Sebastião Filipe e de sm Maria de Matos, moradores na Ribeira dos Palheiros, na dita freguesia de S. Lourenço dos Francos.
 3. **Marta**, baptizada em TV S. Miguel em 19.5.1678 (B1, 51). Foram padrinhos o Capitão Rodrigo de Oliveira da Fonseca e D. Antónia Borges, mulher de Manuel Botelho de Lemos, todos de TV.
 3. **Beatriz**, baptizada em TV S. Miguel em 1.5.1680 (B1, 54). Foram padrinhos António de Oliveira, Tesoureiro da Igreja de S. Miguel, e sua irmã Joana de Oliveira, filha de António Mendes, de TV.
 3. **Francisco**, baptizado em casa por necessidade e que recebeu os Santos Óleos em TV S. Miguel em 13.9.1682 (B1, 56), sem ter havido padrinhos. Morreu em TV S. Miguel em 15.12.1683 (O1, 39).

3. **Francisco de Abreu Machado**, baptizado em TV S. Miguel em 16.11.1684 (B1, 60), sendo padrinhos João da Costa, alfaiate, e Iria Ribeira, mulher de João Antunes, todos de TV. Era Tesoureiro da Igreja de Sta. Maria quando aí foi testemunha em 28.12.1706 (C1, 59) do 3º casamento de Antónia de Abreu com Vicente Antunes. E em 30.12.1706 (C1, 59) do c. de João da Cunha com Maria Álvares.
Era morador na freguesia dos Anjos de Lisboa quando casou em TV Sta. Maria em 4.7.1709 (C1, 61) com xxxx SUA PRIMA??? xxxx **Catarina Josefa de Abreu**, também moradora nos Anjos mas baptizada na freguesia de S. José da cidade de Lisboa em 26.5.1675 (B3, 956), filha de João de Abreu e de Maria Antunes, então já defuntos.
3. **Inês**, que morreu com um ano em TV S. Miguel em 11.2.1688 (O1, 40).
3. **Catarina**, baptizada em TV S. Miguel em 2.12.1688 (B1, 65). Foram padrinhos o Beneficiado Dom Amaro de Araújo e Buitrago, morador em TV, e Maria da Costa.
3. **Miguel**, baptizado em TV S. Miguel em 29.9.1692 (B1, 74). Foram padrinhos o Reverendo Prior Dâmaso Simões da Veiga e Maria da Costa, ama do Padre Pedro Rodrigues, Ecónomo na Igreja de S. Tiago.
3. **Manuel**, baptizado em TV Sta. Maria em 31.7.1695 (B1, 122). Foram padrinhos o Padre Manuel Carreira da Silva, Beneficiado na Igreja de S. Miguel, e Maria Ribeira, *a Pronóstica*. Morreu menor em 24.7.1699 (Sta. Maria O1, 85).

1. **Lucas de Abreu N. ±1620 e Domingas Antunes**, moradores na Serra da Vila, casaram em TV S. Miguel em 24.11.1651 (C1, 3). Moraram também no Casal de Alcobaça, freg. de S. Pedro de TV, e foram pais de, pelo menos:

2. **Domingos de Abreu**, pedreiro, nascido na Serra da Vila e baptizado em TV S. Miguel (embora no seu assento de casamento se diga que foi bp. em S. Pedro) em 27.10.1652 (B1, 5). Foram padrinhos o Padre João de Miranda, da Serra da Vila, e Francisca Rodrigues, mulher de António Rodrigues, de TV. Foi confirmado em TV S. Miguel em 23.9.1672 (B1, 39) e foi testamenteiro em 16.3.1695 (TV Sta. Maria O1, 74) do Padre Pedro Rodrigues, morador na Horta Nova.

Foi Tesoureiro da Santa Casa da Misericórdia de TV em 1691-92 e 1698-99 e durante vários anos Eleitor, Mesário e Definidor Oficial da mesma Misericórdia (cf. Maria Natália da Silva, *Poder e Família em Torres Vedras no Antigo Regime*, Lisboa, 2006).

xxxxx UM OUTRO DOMINGOS DE ABREU, *DOS PELOMES*, DESEMPENHOU TAMBÉM OS MESMOS CARGOS xxxxx

Casou em TV S. Miguel em 23.6.1677 (C2, 14) com **Ana da Costa**, *da Horta*, bp. em TV Sta. Maria e na altura do casamento freguesa de S. Miguel, falecida em TV Sta. Maria em 20.4.1695 (O1, 75), filha de António da Costa e de Maria da Costa, moradores em S. Miguel. Foram moradores na *Horta que chamam de Maria Monteiro* e na Rua dos Trigueiros e pais de, pelo menos:

3. **Teresa**, que foi baptizada em casa *por nascer fraquinha* em 21.10.1678 (TV S. Miguel B1, 51). Morreu com oito dias em 28.10.1678 (TV S. Miguel O1, 32).
3. **Manuel do Ó**, bp. em TV Sta. Maria em 25.12.1686 (B1, 99). Foram padrinhos o Beneficiado João Barbosa e Francisca da Mata, ambos de TV.
Casou em TV Sta. Maria em 28.11.1713 (C1, 66) com **Brites Teresa**, bp. em TV S. Miguel, filha de João Antunes, natural do lugar do Barro, freg. de S. Pedro, e de sm Francisca de Abreu Machada, natural de TV S. Pedro.
3. **Miguel**, bp. em TV Sta. Maria em 9.10.1690 (B1, 109). Foram padrinhos Estêvão de Andrade e Francisca Rodrigues, mulher de João da Costa, alfaiate.

Domingos de Abreu casou 2ª vez com **Maria dos Reis**. Eram moradores na Rua dos Trigueiros, TV Sta. Maria, e foram pais de, pelo menos:

3. **António**, baptizado em TV Sta. Maria em 16.9.1696 (B1, 124). Foram padrinhos Estêvão de Andrade e Margarida Teresa, irmã do Padre João Baptista.
3. **João**, baptizado em TV Sta. Maria em 4.11.1698 (B1, 129). Foram padrinhos o Beneficiado João Fróis de Abreu e Margarida Teresa.
3. **José**, baptizado em TV Sta. Maria em 4.2.1701 (B1, 134). Foi padrinho o Beneficiado Manuel Carreira da Silva.
3. **Teresa**, baptizada em TV Sta. Maria em 3.6.1703 (B1, 139). Foram padrinhos Luís Monteiro, morador em TV, e Maria da Costa, mulher de Jacinto de Miranda, moradores em TV S. Miguel.
3. **Estêvão**, baptizado em TV Sta. Maria em 26.12.1705 (B1, 143). Foram padrinhos o Padre António Rodrigues, Ecónomo na Igreja de Sta. Maria, morador na Rua de Carcavelos, TV Sta. Maria, e Catarina Josefa, solteira, filha de João Alves, alfaiate, moradores na *costa pequena*, TV Sta. Maria.
2. **Maria Antunes**, nascida na Serra da Vila e baptizada em TV S. Miguel em 24.1.1655 (B1, 10). Foram padrinhos António Luís e Maria Antunes, mulher de Luís Dias, todos moradores na Serra da Vila. Foi confirmada em TV S. Miguel em 23.9.1672 (B1, 40) e era solteira quando foi madrinha em TV S. Miguel em 8.9.1677 (B1, 50). Casou em TV S. Pedro em 6.7.1680 (C1, 47) com **Francisco Dias**, bp. em S. Pedro, filho de Jorge Dias e de Maria de Queirós, moradores no lugar do Barro.
2. **António de Abreu**, nascido na Serra da Vila e baptizado em TV S. Miguel em 24.6.1657 (B, 15). Foram padrinhos o Padre João de Miranda e Natália Gomes, filha de António Alves, da Azenha. Foi confirmado em TV S. Miguel em 23.9.1672 (B1, 39). Era morador na Quinta dos Pinheiros em TV S. Pedro quando aí casou em 25.6.1682 (C1, 49) com **Domingas Rodrigues**, bp. em TV S. Pedro, filha de Manuel Gomes e de Maria Rodrigues, também moradores na Quinta dos Pinheiros. Ficaram moradores na Quinta do Pinheiro, junto ao Barro, também referida por *Quinta do Barro*, em TV S. Pedro, e foram pais de, pelo menos:
 3. **Isabel**, nascida na Quinta do Pinheiro e bp. em TV S. Pedro em 11.7.1683 (B1, 113). Foram padrinhos Domingos de Abreu, pedreiro, morador em TV, e Ana Rodrigues, filha famílias de Francisco Rodrigues, morador no Penedo, junto à Serra da Vila, freg. de S. Miguel.
 3. **Josefa**, nascida na Quinta do Pinheiro e bp. em TV S. Pedro em 25.3.1687 (B1, 137). Foram padrinhos Manuel de Abreu, filho de Lucas de Abreu, da Serra da Vila, freg. de S. Miguel, e Josefa Henriques, filha de Margarida Henriques, viúva, moradora em TV S. Pedro.
 3. **Maria de Abreu**, nascida na Quinta do Pinheiro e bp. em TV S. Pedro em 5.7.1693 (B1, 174). Foram padrinhos António Dias e Ana da Costa. Casou 1º em TV S. Tiago em 6.11.1727 (C2, 47), com dispensa dos 3º e 4º graus de consanguinidade, com **Inácio Ribeiro**, bp. em TV S. Tiago, filho de Manuel Ribeiro e de sm Mariana Bernardes. CG. Casou 2ª vez em TV S. Tiago em 1.2.1739 (C2, 75) com **Luís Veloso**, baptizado em S. Mamede da Ventosa em 23.5.1709, filho de Dionísio Veloso e de Maria dos Santos, do Casal do Pombal (cf. meu trabalho *Velosos, de Torres Vedras*).
 3. **Teresa**, nascida na Quinta do Pinheiro, no Barro, e bp. em TV S. Pedro em 22.3.1699 (B1, 199). Foram padrinhos Domingos de Abreu, pedreiro, e Catarina Rodrigues, viúva, moradora na Melroeira.
2. **Catarina**, nascida na Serra da Vila e baptizada em TV S. Miguel em 9.11.1659 (B1, 18). Foram padrinhos o Padre João de Miranda e sua irmã Maria Simoa. Foi confirmada em TV S. Miguel em 23.9.1672 (B1, 40). Morreu com 16 anos em 26.9.1675 (O1, 28).
2. **Manuel de Abreu**, nascido na Serra da Vila e baptizado em TV S. Miguel em 5.3.1662 (B1, 22). Foram padrinhos o Padre João de Miranda e Antónia de Abreu, da Serra da Vila. Foi padrinho de sua sobrinha Josefa em TV S. Pedro em 25.3.1687 (B1, 137).

Casou em S. Mamede da Ventosa em 20.8.1687 (C1, 42) com **Vicência da Silva**, bp. na Ventosa, filha de João Esteves, então já defunto, e de sm Maria Antunes, da Bordinheira, S. Mamede da Ventosa.

Foram moradores na Bordinheira e pais de:

3. **Rosa**, nascida na Bordinheira e bp. em S. Mamede da Ventosa em 30.5.1688 (B3, 8). Foram padrinhos João Roque, do Vale, e sm Vicência da Silva, da Bordinheira.
3. **Matias**, nascido na Bordinheira e bp. em S. Mamede da Ventosa em 6.3.1690 (B3, 15). Foram padrinhos Domingos Francisco, do Bonaval, e Francisca Simoa, dos Matos.
3. **Tomás**, nascido na Bordinheira e bp. em S. Mamede da Ventosa em 17.3.1692 (B3, 24). Foram padrinhos António da Silva, do Cadouço, e Domingas Antunes, da Gualdrupeira.
3. **Domingos**, nascido na Bordinheira e bp. em S. Mamede da Ventosa em 14.2.1694 (B3, 31). Foram padrinhos Domingos Gomes, de Monteguilhão, freguesia de S. Pedro, e Isabel Álvares, do Casal da Roxeira, Ventosa.
3. **Pedro**, nascido na Bordinheira e bp. em casa pelo Padre Bartolomeu Gomes da Fonseca. Recebeu os Santos Óleos na Igreja de S. Mamede da Ventosa em 9.2.1695 (B3, 36) e foram padrinhos o dito Padre Bartolomeu Gomes da Fonseca e Domingas Gomes, ambos da Ventosa.
3. **Pascoal**, nascido na Bordinheira e bp. em S. Mamede da Ventosa em 14.4.1697 (B3, 50). Foram padrinhos Domingos de Abreu, morador em TV, e Catarina Antunes, do Casal do Souto, ambos fregueses de *Nossa Senhora da Assunção do Castelo* de TV.
3. **Bernardina**, nascida na Bordinheira e bp. em S. Mamede da Ventosa em 31.5.1702 (B3, 80). Foram padrinhos António dos Santos, morador na Quinta de Vale de Mendares, e Domingas da Conceição, filha de João Francisco, do Souto, freguesia da Ponte do Rol.
2. **Mariana**, nascida na Serra da Vila e baptizada em TV S. Miguel em 18.11.1665 (B1, 29). Foram padrinhos Domingos Esteves e sm Maria Antunes, moradores na Melroeira. Morreu com *menos de um mês de idade* na Serra da Vila em 23.11.1665 (O1, 16).
2. **João**, nascido na Serra da Vila e baptizado em TV S. Miguel em 12.5.1667 (B1, 30). Foram padrinhos o Padre João de Miranda e Maria Simoa, da Serra da Vila.

1. **Domingos de Abreu**, *o Regalo N. ±1625*, e sua mulher **Catarina Ribeira**, a qual morreu em 23.11.1659 (S. Pedro O1, 20), com testamento, eram moradores na vila de TV e fregueses de S. Miguel e foram pais de, pelo menos:
 2. **Maria de Abreu**, baptizada em TV S. Miguel em 5.11.1654 (B1, 9) pelo Padre António de Abreu, Beneficiado na Igreja de S. Pedro. Foram padrinhos João Monteiro, barbeiro, e Joana Antunes, mulher de António Gomes, sombreireiro, todos da vila de TV. Casou em TV S. Pedro 22.10.1675 (C1, 39) com **Manuel de Almeida**, almocreve, bp. em TV Sta. Maria do Castelo, filho de João de Almeida e de sm Maria de Figueiredo. Foram pais de, pelo menos:
 3. **Maria**, que recebeu os Santos Óleos em TV S. Pedro em 19.1.1681 (B1, 104). Foram padrinhos João Rodrigues e sua filha Isabel Rodrigues, moradores em TV.
 3. **Eufémia**, baptizada em TV S. Pedro em 27.9.1683 (B1, 115). Foram padrinhos Pedro de Almeida e Andresa de Almeida, tios da baptizada.
 3. **Eufémia**, baptizada em TV S. Miguel em 25.9.1689 (B1, 67). Foram padrinhos João Antunes, *o Curto*, e sua filha Maria de Abreu, de TV.
 3. **Antónia** (mãe é dita *Mariana*), baptizada em TV S. Miguel em 28.7.1692 (B1, 74). Foram padrinhos Manuel Ferreira, Dizimeiro de S. Tiago, e Marcos da Silva, com procuração de sua mulher Antónia de Oliveira, tendeira.
 3. **José**, baptizado em TV S. Miguel em 19.12.1695 (B1, 81). Foram padrinhos o Padre Silvestre Simões, Ecónomo na Igreja de S. Pedro, e Andresa de Almeida, tia do baptizado.

2. **António**, baptizado em TV S. Pedro em 29.9.1651 (B1, 7). Foram padrinhos o Padre Amador de Abreu, Beneficiado em S. Pedro, e Maria do Couto, mulher de João Monteiro, barbeiro.

1. **Pedro Fernandes N. ±1620/1630**, f. em TV Sta. Maria em 4.11.1689 (O1, 62), e sua mulher **Catarina Alves**, moradores na Orjariça, Sta. Maria do Castelo, foram pais de, pelo menos:
 2. **Álvaro**, bp. em TV Sta. Maria do Castelo em 15.9.1654 (B1, 28). Foram padrinhos João Nunes, do Turcifal, e Maria Alves, mulher de António Rodrigues, da Louriceira.
 2. **Domingas de Abreu**, bp. em TV Sta. Maria do Castelo em 25.2.1657 (B1, 32). Foram padrinhos Pedro Alves, do Turcifal, e Catarina Nunes, da Louriceira.
Casou em TV Sta. Maria do Castelo em 12.9.1689 (C1, 42) com **Domingos Jorge**, lavrador, bp. em TV S. Pedro, filho de Jorge Dias e de sm Maria de Queirós, moradores no lugar do Barro, freg. de S. Pedro.
Foram moradores na Orjariça e pais de, pelo menos:
 3. **Isabel**, nascida no lugar da Orjariça e bp. em Sta. Maria do Castelo em 2.7.1690 (B1, 108). Foram padrinhos João Antunes, ferreiro, morador na Louriceira, freg. de S. Pedro, e Natália Rodrigues, filha de Luís Fernandes.
 3. **Maria Alves**, nascida no lugar da Orjariça e bp. em Sta. Maria do Castelo em 3.5.1693 (B1, 117). Foram padrinhos Pedro de Abreu, solteiro, e Maria Álvares, mulher de João Antunes, da Louriceira.
Casou em Sta. Maria do Castelo em 16.11.1716 (C1, 67) com **José Francisco**, filho de Domingos Carreira e de sm Maria Francisca, todos naturais do lugar da Louriceira, TV S. Pedro.
 3. **Iria**, nascida no lugar da Orjariça e bp. em Sta. Maria do Castelo em 21.10.1696 (B1, 124). Foram padrinhos Manuel Rodrigues, filho famílias de Luís Fernandes, e Maria Rodrigues, filha famílias de Maria Jorge, todos moradores na Orjariça.
 2. **Maria**, bp. em TV Sta. Maria do Castelo em 1.11.1659 (B1, 38). Foram padrinhos Manuel Jorge e Bárbara Lourença, moradores na Orjariça.
 2. **Pedro**, bp. em TV Sta. Maria do Castelo em 25.2.1663 (B1, 47). Foram padrinhos António Rodrigues e Domingas Nunes, moradores na Louriceira.
É por certo o **Pedro de Abreu**, solteiro, que foi padrinho de sua sobrinha Maria Alves em Sta. Maria do Castelo em 3.5.1693 (B1, 117) e o **Pedro de Abreu**, da Orjariça, que aí morreu solteiro em 28.7.1698 (TV Sta. Maria O1, 81).

Ventosa

1. **João de Abreu N. ±1620/1630** e **Maria Álvares** casaram em S. Mamede da Ventosa em 18.1.1655 (M1, 18). TT: Pedro Álvares, Fernando Anes e António Dias. Na véspera aí haviam casado Domingos de Abreu com Domingas Antunes e João de Abreu com Maria Antunes. xxxx QUE JÁ AQUI ESTÃO xxxx João de Abreu e sm eram moradores na Quinta de Gibraltar, Ponte do Rol, e ele aí morreu, *de morte apressada, sem sacramento nenhum*, em 22.5.1685 (O1, 45). Maria Álvares era filha de António Álvares e de sm Ana Francisca, da Ponte do Rol, e aí casou 2ª vez em 31.1.1689 (C1, 10) com António Pereira.
Viveram na Quinta de Gibraltar, na Gondrozeira, Ponte do Rol, e foram pais de, pelo menos:
 2. **Maria Antunes**, baptizada na Ponte do Rol mas moradora no Casal da Serra em TV Sta. Maria quando aí casou em 6.2.1702 (C1, 56) com **Manuel das Neves**, bp. na freguesia de Santiago de Almalaguês, termo e bispado da cidade de Coimbra, então morador em S. Mamede da Ventosa, filho de António Domingues e de sm Maria Simões, moradores no lugar do Outeiro, freguesia de Santiago de Almalaguês.

2. **Josefa de Abreu**, que casou na Ponte do Rol em 8.9.1698 (C1, 17) com **Bernardo Cardoso**, alfaiate, filho de Simão Fernandes e de sm Maria Cardoso, da vila de Torres Vedras, freguesia de Sta. Maria do Castelo.
3. **Felícia**, bp. em TV S. Pedro em 19.2.1701 (B1, 209). Foram padrinhos o Beneficiado de S. Pedro João de Sousa Salazar e Margarida Teresa, mulher de Agostinho da Costa, [alfaiate].
3. **José**, nascido no Ameal e bp. em TV S. Pedro em 12.3.1703 (B1, 218). Foram padrinhos o Padre José da Fonseca, de Lisboa, e Manuel Máximo [Valadares], com procuração de sua mãe Inês Pinta.
3. **Caetano**, nascido no Ameal e bp. em TV S. Pedro em 17.8.1704 (B1, 224). Foram padrinhos José Baptista, Beneficiado em S. Tiago, e Tomásia, filha de João Baptista, alfaiate.
3. **José**, nascido no Ameal e bp. em casa *o instância de perigo de vida* em 4.4.1708 (TV S. Pedro B1, 238). Foram padrinhos Bartolomeu Joaquim, filho do Dr. José Monteiro, e Maria, filha de Mateus Cardoso e de Anastácia Carvalha.

1. **Maria de Abreu N. ±1625/1630** e seu marido **António Antunes**, moradores na freguesia de Sta. Maria Madalena de Aldeia Gavinha, foram pais de, pelo menos:
 2. **Maria de Abreu**, que era moradora em S. Mamede da Ventosa quando aí casou em 18.7.1677 (C1, 23) com **Francisco Bernardes**, filho de André Bernardes e de Maria Francisca, moradores no lugar da Fontegrada, TV S. Tiago. O qual Francisco Bernardes casou 2ª vez na Ponte do Rol em 11.11.1708 (C1, 29) com Isabel Álvares.

1. **Isabel de Abreu N. ±1630** e seu marido **Damião Rodrigues**, do lugar da Melroeira, foram pais de:
 2. **Maria de Abreu**, que casou no Turcifal em 7.9.1676 (C1, 43) com **João Alves**, filho de Luís Álvares e de Bárbara Gomes, também da Melroeira. CG.
 2. **Isabel**, nascida na Melroeira e bp. no Turcifal em 16.11.1662 (B2, 4). Foram padrinhos Domingos Luís e sua filha Maria Álvares, também da Melroeira.

1. **João de Abreu N. ±1630** e sua mulher **Maria Antunes**, esta f. na Ventosa em 12.6.1693 (O1, 55), casaram em S. Mamede da Ventosa em 17.1.1655 (M1, 18). TT: Fernando Anes, Domingos Dias e Pedro de Abreu.
Foram moradores no lugar da Ventosa e pais de, pelo menos:
 2. **António**, bp. na Ventosa em 1.12.1658 (B2, 6). Padrinhos Domingos Álvares?, das Figueiras?, e Paula de Miranda, sobrinha de Francisco de Miranda, todos da Ventosa.
 2. **Nicolau de Abreu**, bp. em S. Mamede da Ventosa em 12.12.1660 (B2, 11). Foram padrinhos Baltazar de Andrade, da Ribeira, e Domingas Antunes, da Recomeira?. Casou em TV S. Tiago em 3.2.1682 (C1, 63) com **Catarina Antunes**, filha de Manuel Gonçalves e de sm Maria Antunes, do lugar da Fontegrada. Uma das testemunhas do casamento foi João Monteiro, barbeiro.
Eram moradores no lugar da Fontegrada e foram pais de, pelo menos:
 3. **Maria Antunes**, nascida na Fontegrada e bp. em TV S. Tiago, que aí casou em 26.8.1703 (C1, 87) com **André Pereira**, bp. em TV S. Miguel, viúvo de Maria Alves, filho de João Pereira e de sm Catarina da Mata, moradores que foram no lugar da Ribeira, freg. de S. Miguel.

3. **António de Abreu**, que casou em TV S. Tiago em 11.2.1709 com **Maria Franca**, filha de João Rol, então já defunto, e de outra Maria Franca, moradoras na Fontegrada.
2. **Francisca**, bp. na Ventosa em 8.4.1663 (B2, 18). Foram padrinhos Manuel Ramos e Domingas Ramos, da Ventosa. É por certo a *Francisca, filha de João de Abreu*, que morreu no lugar da Ventosa *de idade de vinte e cinco anos* em 27.5.1693 (O1, 54).
2. **Antónia**, bp. na Ventosa em 22.9.1669 (B2, 39). Foram padrinhos João Antunes, da Guilhalmeira, e Mécia Antunes, da Ventosa.
2. **Manuel de Abreu**, bp. na Ventosa e aí morador quando casou em TV S. Tiago em ???.12.1690 (C1, 74²⁰) com **Grácia Francisca**, filha de Pedro Rol e de Isabel Francisca, moradores na Fontegrada, TV S. Tiago, onde a contraente foi baptizada. Uma das testemunhas do casamento foi Nicolau de Abreu. Morreram ambos antes de 9.11.1721. Foram moradores na Fontegrada e pais de:
 3. **Maria de Jesus**, nascida na Fontegrada e baptizada em TV S. Tiago em 7.1.1693 (B2, 36). Foram padrinhos João Rol, morador no Paúl, e Francisca Antunes, moradora na Ventosa. Casou em TV S. Tiago em 15.6.1724 (C2, 37) com xxxx seu primo??? xxxx **João Antunes**, também baptizado em TV S. Tiago, filho de **António de Abreu** e de sm **Maria Antunes**.
 3. **João Francisco**, nascido na Fontegrada e bp. em TV S. Tiago em 25.4.1695 (B2, 44). Foram padrinhos João Ramos, filho de João de Abreu e de Maria Antunes, já defunta, do lugar da Ventosa, e Grácia Gomes, mulher de António Francisco, da Fontegrada. Casou à porta da Igreja de Nossa Senhora da Misericórdia, anexa à Matriz de S. Tiago, em 26.11.1729 (TV S. Tiago C2, 50) com sua prima²¹ xxxx COMO???? xxxx **Josefa Maria**, dotada da Santa Casa da Misericórdia, bp. em TV S. Tiago, filha de João da Fonseca e de Mariana de Abreu, do lugar do Paúl.
 3. **Antónia Francisca**, nascida na Fontegrada e bp. em TV S. Tiago em 22.6.1698 (B2, 50). Foram seus padrinhos António Monteiro, solteiro, morador no Casal de S. Gião, e Antónia Antunes, filha de João de Abreu, da Ventosa. Casou em TV S. Tiago em 9.11.1721 (C2, 30) com **Francisco da Glória**, enjeitado do Hospital Real [de Todos-os-Santos] e baptizado na freg. de Sta. Justa de Lisboa, então morador em Aldeia Galega da Merceana.
 3. **Manuel**, nascido na Fontegrada e bp. em TV S. Tiago em 18.12.1701 (B2, 58). Foram padrinhos Nicolau João, do Casal de S. Julião, freg. de Sta. Maria do Castelo, e Maria Antunes, filha de Nicolau de Abreu, da Fontegrada.
 3. **Manuel**, nascido na Fontegrada e bp. em TV S. Tiago em 27.7.1704 (B2, 63). Foram padrinhos Nicolau de Abreu, da Fontegrada, e Maria Antunes, mulher de André Pereira, do lugar do Paúl, tudo em TV S. Tiago.
 3. **Domingos**, nascido na Fontegrada e bp. em TV S. Tiago em 1.7.1708 (B2, 71). Foram padrinhos António Gomes, morador no lugar do Paúl, e Catarina Antunes, mulher de António Ramos, moradora no Casal de Vale de Lobos, TV S. Pedro.
2. **João Ramos**, que foi padrinho em TV S. Tiago em 25.4.1695 (B2, 44) de seu sobrinho João, filho de Manuel de Abreu e de sm Grácia Francisca, da Fontegrada.

xxxx MESMO DIA E MESMAS TT xxxx

1. **Domingos de Abreu N. ±1630**, f. depois de 24.7.1693, e **Domingas Antunes** casaram em S. Mamede da Ventosa em 17.1.1655 (M1, 18). TT: Fernando Anes, Domingos Dias e Pedro de Abreu. Ela, Domingas Antunes, morreu na Moçafaneira em 24.7.1693 (O1, 56).

²⁰ Este assento de casamento refere à margem os nomes correctos dos noivos mas no texto diz que o noivo se chamava *João de Abreu*, o que foi erro.

²¹ *Purgaram* perante a Relação o impedimento que se lhes pôs de serem parentes por consanguinidade e se julgou *insubsistente e como tal [foram] os contraentes desimpedidos*.

Foram moradores no lugar da Moçafaneira e pais de, pelo menos:

2. **Catarina Antunes**, baptizada em S. Mamede da Ventosa em 13.1.1658 (B2, 4). Padrinhos João Miranda, da Serra, e Maria Manuel, da Igreja Nova.
Casou em S. Mamede da Ventosa em 4.11.1691 (C1, 51) com **João Alves**, também morador na Moçafaneira, filho de António Alves e de sm Maria Antunes.
2. **Domingas**, baptizada em S. Mamede da Ventosa em 26.10.1661 (B2, 17). Padrinho António Fernandes, da Serra. Morreu na Moçafaneira com 25 anos em 15.10.1686 (Ventosa 01, 42).

1. **João de Abreu N. ±1630**, já defunto em 11.11.1691, e **Isabel Vieira** casaram em S. Mamede da Ventosa em 20.11.1660 (C1, 4). TT: Vicente Álvares, Domingos Dias e João Miranda.
Foram moradores no lugar dos Chãos, freguesia de S. Lucas da Freiria, e pais de, pelo menos:
2. **Bartolomeu Alves**, que casou em S. Mamede da Ventosa em 11.11.1691 (C1, 50) com **Domingas Antunes**, filha de João de Miranda e de sm Catarina Antunes, moradores que haviam sido no lugar da Cerca, S. Mamede da Ventosa.

1. **Natália de Abreu N. ±1630** e seu marido **António Gomes**, de Sto. Quintino, foram pais de, pelo menos:
2. **Maria Gomes**, que casou em TV Sta. Maria do Castelo em 18.11.1671 (C1, 26) com **Pedro Francisco**, natural do lugar dos Biscoitos do Porto da Cruz, freguesia de S. Pedro da vila da Praia, Ilha Terceira, Açores, o qual *viera de menor idade de sua terra*, filho de António de Abril? e de Isabel Gonçalves.

Ventosa

1. **Maria de Abreu N. ±1630** e **João Francisco**, falecido antes de 21.12.1660, casaram em S. Mamede da Ventosa em 14.2.1655 (M1, 20). TT: Domingos Fernandes, Gregório Fernandes e Domingos Francisco.
Foram moradores no Bonaval e pais de, pelo menos:
2. **Maria**, nascida póstuma e baptizada em S. Mamede da Ventosa em 21.12.1660 (B2, 11).
Foram padrinhos Bernardo Luís e Maria Luís, da Ventosa.

O Padre **Paulo de Abreu** testemunha num casamento em TV S. Tiago em 23.2.1664 (C1, 32) e de novo em 29.9.1664 (C1, 33), sendo então dito Tesoureiro, e mais vezes. Morreu em TV S. Pedro em 7.3.1665 (01, 34) e foi enterrado no Convento de Sta. Maria da Graça.

1. **António de Abreu, o Moço N. ±1630**, e **Maria Francisca**, filha de João? Francisco, da Azenha do Repelão, casaram em TV S. Miguel em 2.11.1659 (C1, 13).
Eram moradores em Varatojo e pais de:
2. **Manuel**, nascido no Varatojo e bp. em TV S. Pedro em 2.1.1661 (B1, 34). Foram padrinhos Manuel Antunes e *uma irmã do sobredito António de Abreu*.
2. **António**, nascido no Varatojo e bp. em TV S. Pedro em 30.6.1664 (B1, 45). Foram padrinhos Manuel Antunes e Margarida Pereira, do Varatojo.

2. **Pascoal**, nascido no Varatojo e bp. em TV S. Pedro em 3.4.1668 (B1, 57). Foram padrinhos Luís Álvares e Isabel Francisca, do Varatojo.
2. **Maria**, nascida no Varatojo e bp. em TV S. Pedro em 21.4.1670 (B1, 65). Foram padrinhos José Nunes e Maria da Fonseca, filha de Mateus Rodrigues, todos moradores na aldeia de Varatojo.
2. **Brásia Antunes**, nascida no Varatojo e bp. em TV S. Pedro em 6.2.1674 (B1, 81). Foram padrinhos Domingos Nunes e Joana Baptista, de Varatojo.
Casou em TV S. Pedro em 18.11.1703 (C1, 98) com **Luí Simões**, viúvo de Maria Francisca, da freguesia de Sta. Maria do Cartaxo.

1. **António de Abreu N. ±1630** casou em TV S. Pedro em 7.8.1658 (C1, 11) com **Antónia Fróis**.
TT: Matias Ribeiro e o Padre Bartolomeu de Góis.
Pais de:
 2. **Tomás**, bp. em TV S. Pedro em 15.3.1662 (B1, 38). Foram padrinhos Manuel Soares, boticário, e Maria Fróis, filha de Álvaro Francisco e de outra Maria Fróis.

1. **José de Abreu N. ±1635** morreu no lugar do Paúl em 8.1.1691 (O1, 65), *muito pobre*.
Era morador no Paúl quando casou em TV S. Tiago em 9.1.1664 (C1, 32) com **Ana Luís**, viúva de Manuel Gonçalves, moradora na Fontegrada. TT Dom Alonso Buitrago e o Capitão Francisco Cabreira. Ana Luís morreu no Paúl em 10.1.1693 (O1, 68).
Pais de, pelo menos:
 2. **Domingos**, nascido no Paúl e bp. em TV S. Tiago em 12.6.1664 (B1, 106). Foram padrinhos Domingos Luís, da Aboboreira, e Maria Carvalha, mulher de Marcos Franco, do lugar do Paúl.
 2. **António**, nascido no Paúl e bp. em TV S. Tiago em 19.4.1666 (B1, 110). Foram padrinhos António Álvares, da Serra, e Maria Francisca, mulher de Domingos Gomes, do Paúl.
 2. **Mariana de Abreu**, nascida no Paúl e bp. em TV S. Tiago em 20.4.1671 (B1, 120). Foram padrinhos João Álvares, do Casal do Outeiro, e Natália da Mata, do Paúl.
Era moradora no lugar do Paúl quando casou em TV S. Tiago em 21.8.1689 (C1, 73) com **João da Fonseca**, também bp. em TV S. Tiago e morador no Paúl, filho de João Antunes e de sm Isabel da Fonseca.
Ficaram moradores no lugar do Paúl e foram pais de, pelo menos:
 3. **Luísa Maria**, bp. em TV S. Tiago, a qual aí casou, por procuração que fez a António Gomes, do Paúl, em 11.2.1725 (C2, 39) com **João Gomes**, *preso que estava na cadeia desta vila*, natural do Casal do Passo, freguesia de S. Lourenço do lugar do Ramalhal, filho de António Gomes e de Inês Vieira. João Gomes era irmão do Padre António Gomes Clemente, Cura na freguesia da Ponte do Rol.
 3. **Antónia Maria**, bp. em TV S. Tiago, que aí casou em 11.1.1728 (C2, 48) com **Domingos Pereira**, natural da cidade de Leiria, freg. de S. Pedro, filho de Manuel Pereira e de sm Margarida Dias.
 3. **Josefa Maria**, bp. em TV S. Tiago, que foi dotada da Santa Casa da Misericórdia para casar à porta da Igreja de Nossa Senhora da Misericórdia, anexa à Matriz de S. Tiago, em 26.11.1729 (TV S. Tiago C2, 50) com seu primo²² xxxx COMO? xxxx **João Francisco**, bp. em TV S. Tiago, filho de **Manuel de Abreu** e sm **Grácia Francisca**, moradores na Fontegrada.

²² *Purgaram perante a Relação o impedimento que se lhes pôs de serem parentes por consanguinidade e se julgou insubsistente e como tal [foram] os contraentes desimpedidos.*

3. **Paulino da Fonseca**, bp. em TV S. Tiago, que casou em TV S. Pedro em 26.6.1712 (C1, 120) com **Catarina Antunes**, viúva de António Ramos (filho de João de Abreu e de Maria Ramos, da Ventosa), filha de Miguel²³ Antunes e de Domingas Pedrosa, do Casal das Figueiras, Ventosa.

Fontegrada, TV S. Tiago/Ponte do Rol

1. **Domingos de Abreu** N. ±1640 morreu na Fontegrada em 13.2.1695 (S. Tiago 01, 73).
Casou com **Páscoa Antunes**.
Foram moradores no Casal do Souto, em TV Sta. Maria do Castelo, e na Fontegrada *de Além*, TV S. Tiago, e pais de, pelo menos:
 2. **Manuel**, nascido no Casal do Souto e bp. em TV Sta. Maria do Castelo em 23.11.1664 (B1, 50). Foram padrinhos António Alves, da Serra, e Maria Francisca, do Souto.
 2. **João de Abreu**, que foi bp. na Igreja de N. Sra. da Conceição da Ponte do Rol em 2.1.1667 (TV Sta. Maria B1, 56). Foram padrinhos António Rodrigues, da Ribeira, e Maria João, filha de Vicente Gomes, da Alfaiata.
Casou na Ponte do Rol em 27.1.1687 (C1, 9) com **Maria da Fonseca**, filha de Vicente Rodrigues e de outra Maria da Fonseca, da Ponte do Rol.
2. **Maria de Abreu**, nascida na Fontegrada e bp. em TV S. Tiago, que casou em TV S. Tiago em 20.2.1689 (C1, 72) com **António Ventura**, baptizado e morador na freg. de S. Lourenço do Ramalhal, termo de TV, filho de pais incógnitos. Uma das testemunhas do casamento foi Nicolau de Abreu.
Eram moradores em Fontegrada, TV S. Tiago, e foram pais de, pelo menos:
 3. **Francisco**, que morreu criança na Fontegrada em 12.1.1696 (S. Tiago 01, 76).
 3. **Manuel Ventura de Abreu**, nascido em Fontegrada, TV S. Tiago, e aí morador, casou em TV Sta. Maria em 14.2.1724 (C1, 74) com **Maria Franca**, viúva de Manuel Álvares, morador que foi no Casal de S. Julião em TV Sta. Maria, filha de António Dias, do Casal do Outeiro, e de sm Mariana Franca. Deste casamento foram testemunhas António de Abreu e Francisco de Abreu.
2. **António de Abreu**, nascido na Fontegrada e bp. em TV S. Tiago em 15.5.1672 (B1, 123).
Foram padrinhos Marcos João, tanoeiro, da Ribeira de Pedrulhos, e Domingas Antunes, filha de António Álvares, do Telhadouro.
Casou em TV S. Tiago em 30.8.1693 (C1, 76) com **Maria Antunes**, tb. bp. em S. Tiago, filha de Manuel Francisco e de sm Maria Antunes, tb. moradores no lugar da Fontegrada, TV S. Tiago.
Ficaram moradores na Fontegrada e foram pais de, pelo menos:
 3. **Maria**, que morreu criança na Fontegrada em 9.12.1694 (01, 72).
 3. **João Antunes**, baptizado em TV S. Tiago, que aí casou em 15.6.1724 (C2, 37) com xxxx sua prima??? xxxx **Maria de Jesus**, também baptizada em TV S. Tiago, filha de **Manuel de Abreu** e de sm Grácia Francisca, então já defuntos, também moradores na Fontegrada.
 3. **Brígida Maria**, baptizada na Ponte do Rol, que casou em TV S. Tiago em 19.8.1726 (C2, 43) com **Francisco Jorge**, natural do lugar da Ratoeira, freguesia de S. Sebastião, Bispado da Guarda, e então morador na Fontegrada, filho de Manuel Lopes e de sm Ana João. Entre as testemunhas do casamento estavam Francisco de Abreu e Manuel Ventura.
2. **Francisco de Abreu**, nascido na Fontegrada bp. em TV S. Tiago em 16.5.1675 (B1, 129).
Foram padrinhos João Álvares, filho de António Álvares, do Casal do Telhadouro, e Mariana Teixeira, criada de Agostinho de Barros, de TV.

²³ No assento deste seu segundo casamento o pai dela é dito chamar-se *João Antunes*, mas no assento do seu primeiro casamento com António Ramos é dito chamar-se *Miguel Antunes*.

Casou em TV S. Tiago em 10.9.1703 (C1, 87) com **Maria Antunes**, bp. na freguesia de N. Sra. dos Prazeres de Aldeia Galega da Merceana, filha de Manuel Martins e de Mariana Nogueira, moradores no lugar da Fontegrada.

Foram moradores na Fontegrada e pais de, pelo menos:

3. **Filipa Maria**, bp. em TV S. Tiago, que aí casou em 19.1.1728 (C2, 48) com **João Gomes**, enjeitado do Hospital Real de Lisboa Ocidental, *o qual se criou no lugar da Fontegrada*.
2. **Catarina de Abreu**, nascida na Fontegrada e bp. em TV S. Tiago, que casou em TV S. Tiago em 4.12.1702 (C1, 84) com **Manuel da Costa**, bp. em Runa, filho de João Antunes e de Maria da Costa, moradores que foram no Casal da Granja, freg. de S. João do lugar de Runa.

1. **Maria de Abreu N. ±1640**, de Varatojo, casou em TV S. Pedro em 9.11.1664 (C1, 17) com **Luís Alves**, de Pedrulhos. TT: António da Silva e o Capitão Francisco Cabreira. Maria de Abreu morreu em Varatojo em 10.1.1702 (O1, 169).

Foram moradores em Varatojo, freg. de S. Pedro, e pais de, pelo menos:

2. **Maria**, nascida em Varatojo e bp. em TV S. Pedro em 11.12.1672 (B1, 77). Foram padrinhos Domingos Nunes e Maria de Sousa, de Varatojo.
2. **Domingos**, nascido em Varatojo e bp. em TV S. Pedro em 28.10.1674 (B1, 84). Foram padrinhos António de Abreu, dos Palheiros, e Maria Miranda, de Varatojo.
2. **Bartolomeu da Silva**, nascido em Varatojo e bp. em TV S. Pedro em 29.8.1677 (B1, 91). Foram padrinhos Luís ... (ilegível) e Maria Francisca, de Varatojo. Casou em TV S. Miguel em 3.6.1697 (C2, 38) com **Maria Vieira**, bp. em S. Mamede da Ventosa, filha de Manuel Jorge e de Catarina Vieira, moradores na Ribeira de Pedrulhos.

1. **Antónia de Abreu N. ±1640** e seu marido **Domingos Luís**, moradores no Poço da Caldeira, foram pais de:
 2. **João**, bp. em TV S. Tiago em 4.8.1669 (B1, 117). Foram padrinhos António de Abreu e Margarida de Abreu, moradores no Casal dos Palheiros.

1. O Licenciado **Luís Francês da Silva N. ±1640**, que foi várias vezes Vereador e em 1682 Procurador da Câmara de TV, em 1682-83 Provedor da Misericórdia e várias vezes Eleitor, Mesário e Definidor Nobre da mesma Misericórdia (cf. Maria Natália da Silva, *Poder e Família em Torres Vedras no Antigo Regime*, Lisboa, 2006), cc **Maria Machada**, moradores em TV Sta. Maria, foram pais de:
 2. **Jerónima Maria da Silva**, bp. em TV Sta. Maria, que casou em TV S. Pedro em 22.5.1690 (C1, 75) com o Licenciado **Manuel Leitão**, bp. em Lisboa (Santiago) e então morador em TV S. Pedro, filho de António Leitão e de sm Domingas da Fonseca, moradores que foram na freguesia de Santiago de Lisboa.

1. **Antónia de Abreu N. ±1640** e seu marido **António Henriques** viviam na vila de TV e foram pais de, pelo menos:
 2. **Manuel**, baptizado em TV S. Miguel em 29.11.1663 (B1, 25). Foi padrinho Simão Ramalho, morador em TV.

1. **Domingas de Abreu N. ±1640/1645** (ou **Domingas Antunes**, como é referida no seu assento de casamento e nos assentos de baptismo de alguns dos filhos) casou em S. Mamede da Ventosa em 27.4.1664 (C1, 8) com **Salvador Ferreira**. TT: André Pires, do Infesto, e João Álvares. Foram moradores na Ventosa e pais de, pelo menos:
 2. **Domingos** (mãe dita *Domingas de Abreu*), bp. em S. Mamede da Ventosa em 8.9.1667 (B2, 31). Foram padrinhos Domingos Ferreira e Maria Franca, de Montengrão.
 2. **João** (mãe dita *Domingas de Abreu*), bp. em S. Mamede da Ventosa em 18.3.1670 (B2, 41). Foram padrinhos João Antunes? Álvares? e Maria Antunes, da Ventosa.
 2. **Antónia** (mãe dita *Domingas Antunes*), bp. em S. Mamede da Ventosa em 6.11.1672 (B2, 50). Foram padrinhos Lucas Ferreira, da Carrasqueira, e Jerónima do Ó, da Ventosa.
 2. **Margarida** (mãe dita *Domingas Antunes*), bp. em S. Mamede da Ventosa em 20.1.1675 (B2, 59). Foram padrinhos Luís Ramos, da Moçafaneira, e Margarida Francisca, da Albergaria, ambos da freguesia de S. Mamede da Ventosa.
 2. **Manuel** (mãe dita *Domingas de Abreu*), bp. em S. Mamede da Ventosa em 26.7.1677 (B2, 69). Foram padrinhos Brás da Silva, morador em Pedrulhos, freg. de Sta. Maria de TV, e Maria Antunes, da Ventosa.
 2. **António** (mãe dita *Domingas de Abreu, rasurado sobre Antunes*), nascido no lugar da Moçafaneira e bp. em S. Mamede da Ventosa em 17.6.1681 (B2, 69). Foram padrinhos António de Abreu, da Ventosa, e Maria Francisca, do Cadouço.

1. **Catarina de Abreu N. ±1640/1650** e **Manuel Soares**, do Casal da Oliveira, nos Ameais, foram pais de, pelo menos:
 2. **Catarina**, bp. em TV Sta. Maria em 12.11.1673 (B1, 71). Foram padrinhos Manuel Rodrigues, do Casal de Sagres, TV S. Miguel, e Catarina Henriques, filha de Catarina Henriques, viúva, moradora em TV S. Pedro.

Mariana de Abreu N. ±1640/1650 era viúva de **Manuel Ferreira** e moradora no lugar da Ribeira, freg. de S. Miguel, quando casou em TV S. Miguel em 25.5.1687 (C2, 24) com Domingos de Oliveira, filho de Francisco de Matos e de Maria de Oliveira, moradores no lugar da Carvoeira, freg. de N. Sra. da Luz. Uma das testemunhas foi **Domingos de Abreu**. O dito Domingos de Oliveira morreu na Ribeira, em TV S. Miguel, em 5.10.1698 (O1, 46) e foi sepultado na Igreja da Ponte do Rol, *donde disse queria ser sepultado*, e **Domingos de Abreu** mandou-lhe fazer um ofício de nove lições. E a dita Mariana de Abreu morreu também na Ribeira de Pedrulhos poucos dias depois, em 31.10.1698 (O1, 46), sendo sepultada em S. Miguel. *Fez uns apontamentos de que seu testamenteiro dará conta, Domingos de Abreu, da Fonte Santa*, o qual lhe mandou igualmente fazer um ofício de nove lições.

João de Abreu N. ±1650, pajem de D. Miguel Pereira Coutinho, morreu em TV Sta. Maria em 4.3.1695 (O1, 74).

Maria N. ±1650, filha de **João de Abreu**, dos Palheiros, morreu *moça donzela* em TV S. Miguel em 13.2.1667 (O1, 18).

1. **Francisca de Abreu N. ±1650** e seu marido **Domingos Fernandes**, moradores na Fonte Santa, TV S. Pedro, foram pais de:
2. **João**, nascido na Fonte Santa e bp. em TV S. Pedro em 14.7.1676 (B1, 89). Foram padrinhos João Gomes, do Paúl, e Isabel Francisca, da Fonte da Pipa.

Francisco de Abreu Colaço foi Provedor de TV em 1680-81 (Maria Natália da Silva, *Poder e Família em Torres Vedras no Antigo Regime*, Lisboa, 2006).

Domingos Serrão de Abreu foi Provedor de TV em 1695-98 (Maria Natália da Silva, *Poder e Família em Torres Vedras no Antigo Regime*, Lisboa, 2006).

Miguel de Figueiredo de Abreu foi Juiz de Fora de TV em 1688-91 (Maria Natália da Silva, *Poder e Família em Torres Vedras no Antigo Regime*, Lisboa, 2006).

José Correia de Abreu foi Juiz de Fora de TV em 1695-98 (Maria Natália da Silva, *Poder e Família em Torres Vedras no Antigo Regime*, Lisboa, 2006).

João Ribeiro Francês foi Juiz de Fora de TV em 1727-30 (Maria Natália da Silva, *Poder e Família em Torres Vedras no Antigo Regime*, Lisboa, 2006).

1. **João de Abreu N. ±1650 xxxx QUE PARECE SER O ÚNICO JOÃO DE ABREU DA VENTOSA NOS ANOS 1680 xxxx** e **Maria Ramos**, da Ventosa, ela já defunta em 12.7.1693, foram pais de:
 2. **António Ramos**, que casou em S. Mamede da Ventosa em 12.7.1693 (C2, 56) com **Catarina Antunes**, filha de Miguel Antunes e de Domingas Pedrosa, do Casal das Figueiras, Ventosa. A qual Catarina Antunes casou 2ª vez em TV S. Pedro em 26.6.1712 (C1, 120) com Paulino da Fonseca acima, filho de João da Fonseca e de sm **Mariana de Abreu**, do Paúl.
 2. **Catarina**, bp. em S. Mamede da Ventosa em 15.1.1665 (B2, 22). Foram padrinhos o Padre António Neto, do lugar de A-dos-Cunhados, e Maria de Góis, da Ventosa. Morreu na Ventosa com 20 anos em 22.8.1685 (O1, 40).

Pedro de Abreu, *Ajudante da Junta*, morador na cidade de Lisboa, foi padrinho em TV S. Miguel em 4.2.1690 (B1, 68).

Maria de Abreu, mulher de **Francisco Fernandes**, da Fontegrada, madrinha em TV Sta. Maria em 18.1.1682 (B1, 89).

João de Abreu N. ±1670 casou com **Maria Tomásia de Jesus** xxxx IRMÃ DA ÂNGELA MARIA ACIMA xxxx, bp. em TV S. Pedro, filha de Francisco Rodrigues e de Maria dos Santos, a qual Maria Tomásia casou 2ª vez em TV S. Tiago em 5.11.1725 (C2, 42) com António dos Reis.

1. **Mariana de Abreu N. ±1670** e seu marido **Domingos Henriques**, moradores em TV S. Pedro, foram pais de, pelo menos:
 2. **João de Abreu**, que era morador no Casal de Nossa Senhora do Ameal quando casou em TV Sta. Maria em 17.6.1725 (C1, 77) com **Catarina dos Santos**, moradora na Quinta da Gaga, TV Sta. Maria, viúva de Francisco Vieira, filha de João Antunes e de Mariana Antunes.

O Padre **João Vital de Abreu** foi testemunha em TV S. Miguel em 26.7.1700 (C2, 42) do casamento de **Antónia Maria de Abreu** com **Manuel Ferreira Baptista**.

Isidoro de Abreu Machado, Tesoureiro da Igreja de S. Miguel, foi testemunha em TV S. Miguel em 14.10.1737 (C2, 92) do 2º c. de Domingos de Abreu, dos Palheiros, com Isabel da Silva.

NOTAS:

- A Serra da Vila pertencia à freguesia de S. Miguel; fica numa encosta a sul de Torres Vedras, perto do Casal do Repelão e de Varatojo
- Será essa Serra da Vila o mesmo que Casal/Serra/Torre da Lobeira? Não, o Casal da Serra é um local e a Torre da Lobeira penso que seja o actual Casal da Torre que fica entre Varatojo e o Casal do Zambujal, bem perto do Repelão e da Serra da Vila.
- A Torre da Lobeira devia ser ao lado da Torre de Baixo. Natália de Abreu e seu marido Francisco Álvares ora são ditos moradores numa ou noutra. Cf. assento seguinte (TV S. Miguel M2, 35):

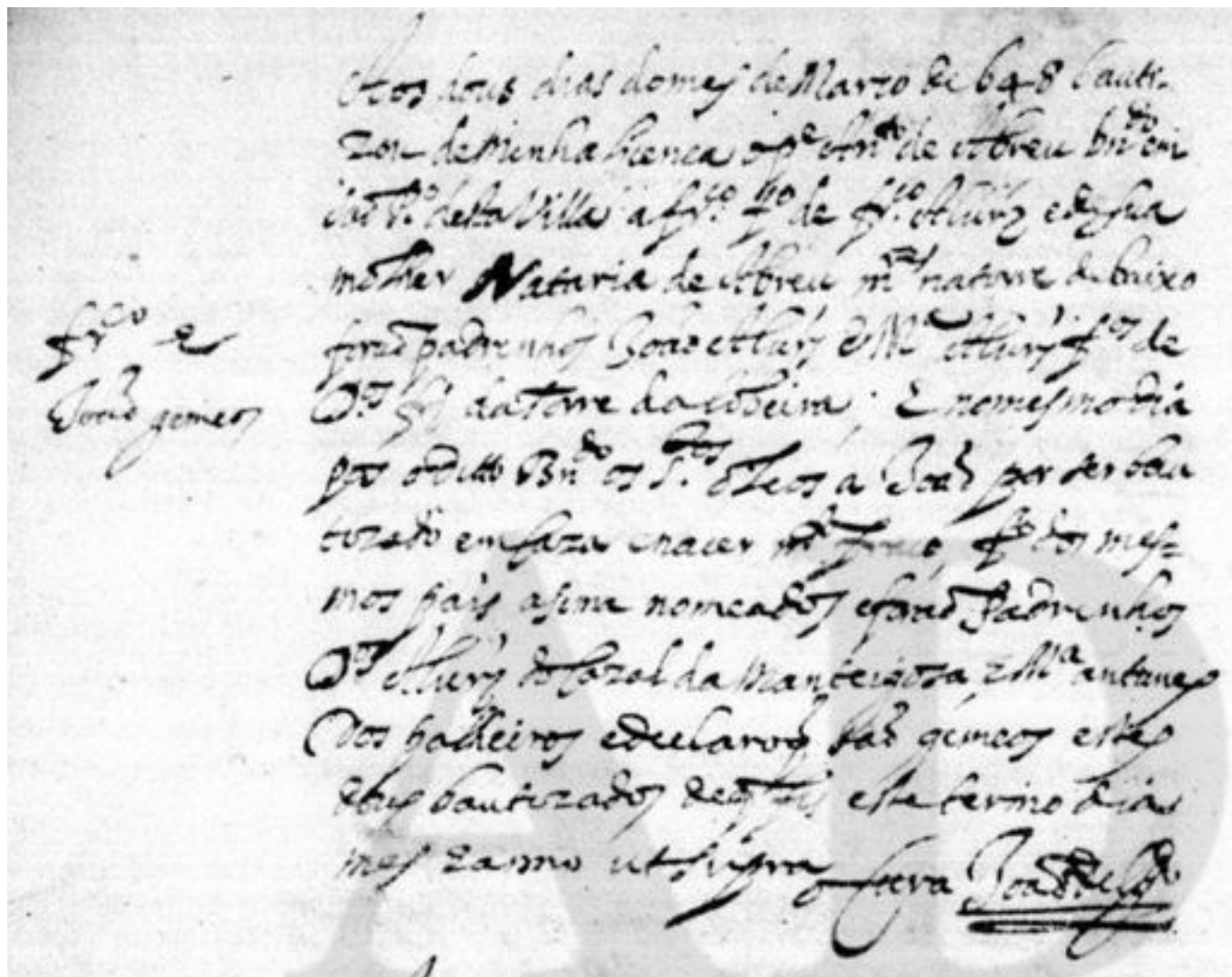

A Serra da Vila e a da Lobeira deviam ser pegadas.

As referências "Fig. Rego ..." remetem para a obra de Rogério de Figueiroa Rego - *Subsídios para a investigação histórica em Portugal*: alguns sumários das notas de vários tabeliães da Vila de Torres Vedras nos séculos XVI a XVIII. Lisboa, 1970. O primeiro nº é o nº do acto notarial transcrito nessa obra, o segundo nº o da página.

As referências "TV S. Pedro ...", "TV S. Tiago ...", "TV Sta. Maria ...", "TV S. Miguel ..." remetem para os livros paroquiais das freguesias de Torres Vedras com os mesmos nomes, os quais se encontram digitalizados e disponíveis no site <http://tombo.pt>. O primeiro nº (M1, B1, C2, O1, etc.) indica o livro paroquial em causa (M=mistos, B=baptismos, C=casamentos, O=óbitos), o segundo nº é a imagem TIF desse livro nesse site.

As referências "Gayo ..." remetem para a obra de Felgueiras Gayo, *Nobiliário das Famílias de Portugal*, Braga, 1989.

Siglas e abreviaturas utilizadas:

sm - sua mulher

TT - testemunhas

cc - casou com

bp. - baptizado/a

CFCR - Cavaleiro Fidalgo da Casa Real

CG - com geração

TV - Torres Vedras
CBA - carta de braço de armas
GEPB - Grande Enciclopédia Portuguesa e Brasileira

VÁRIOS

Domingas de França, moradora no Casal da Pedreira, levou uma criança exposta a baptizar a TV S. Miguel em 8.3.1609 (M1, 17).

O Moinho do Botelho é o Moinho de Fernão Botelho

Rafael Botado cc **Vicência Bernardes**, pais de:

António, bp. TV S. Miguel em 12.8.1613 (M1, 21). P^{os}: Nicolau de França de Brito e Maria Trigueiros Serrão.

Maria Cerveira (ou **Mariana Cerveira** ou **Mariana da Silveira**) casou em TV S. Miguel em 17.9.1617 (M1, 99) com **Brás de Aguiar**. Foram moradores à porta de Sta. Ana, TV S. Miguel, e pais de:

João, bp. TV S. Miguel em 2.6.1618 (M1, 28). P^{os}: Nicolau de França e Beatriz de Aguiar, *sua irmã*.

Ana, bp. TV S. Miguel em 2.2.1630 (M1, 43). P^o: Manuel do Rego de Magalhães *somente*.

E mais.

António Serrão Alcaide de TV em 11.11.1566 (S. Miguel M1, 57).

Padre **Miguel Serrão** baptizou em TV S. Miguel em 8.2.1568 (M1, 59).

Fernão Cardoso Alcaide de TV em 25.8.1575 (S. Miguel M1, 89).

Do testamento de Serafina Henriques n^o 3 adiante e de vários assentos depreende-se o seguinte:

1. **João de França de Brito**, que foi padrinho em TV S. Pedro em 1587 (M1, 51) e em TV S. Miguel em 28.10.1609 (M1, 18), foi casado, pelo menos, com **Margarida Trigueiros**, que parece ser irmã do Padre Diogo Serrão (que era Beneficiado em 1584, Padre em 1591 e Vigário da Vara em 1594), de Inês Trigueiros (que podera também ter sido casada com este João de França de Brito e que foi mãe de Gomes, crismado em TV S. Pedro em 1589) e de Maria Trigueiros (que é por certo a Maria Trigueiros Serrão que f. em TV S. Pedro em 24.7.1634 (M3, 168)), os quais eram filhos de Gomes Serrão (falecido em S. Pedro em 10.3.1579 (M1, 156), com testamento, irmão de Leonor Serrão e filho de Diogo Serrão).

Foi pai de, pelo menos:

2. **Nicolau de França de Brito**, que surge inúmeras vezes como padrinho e testemunha em vários assentos de TV, foi casado com **D. Ana**, a qual morreu em TV S. Pedro em 21.10.1619 (M2, 252).

2. **Jerónimo Henriques**, que foi pai de:

3. **Francisco Henriques de Miranda**.

2. **Duarte Vaz Trigueiros**, Juiz dos Órfãos de TV, casado com **Lourença de Almeida de Azevedo**, a qual f. em TV S. Pedro, com testamento, em 22.7.1585 (M1, 167), irmã de Baltazar Varela (este pai de António de Azevedo Coutinho), ambos filhos de Brásia Dias, a qual f. em TV S. Pedro em 3.1.1591 (M1, 185). Pais de:

3. **Guiomar Trigueiros**.

3. **Luísa**, crismada em TV S. Pedro em (M1, 210).

3. **Serafina Henriques**, que f. em TV S. Pedro em 4.12.1637 (M3, 108), com testamento aberto em 13.12, o qual é transcrito em Fig. Rego 306, p. 217. SG.

3. **Maria de Azevedo**, casada com **António Madeira da Cunha** xxxx QUE AQUI ESTÃO xxxx, pais de:
 4. **Roque Madeira** xxxx QUE AQUI ESTÁ xxxx, que foi herdeiro de sua tia Serafina Henriques.
 2. **Bárbara Henriques**, mãe de:
 3. **Domingas de Almeida**, herdeira de sua prima Serafina Henriques.
 2. **Maria Cerveira**, que f. filha famílias em TV S. Pedro em 28.5.1583 (M1, 163).
 2. **Manuel Henriques**.
- E provavelmente também de:
2. **Vicente Trigueiros**, casado com **Catarina do Couto**, falecida em TV S. Pedro em 4.9.1587 (M1, 171), a qual era irmã de Constança do Couto, falecida em TV S. Pedro em 20.2.1586 (M1, 168), e de Pedro Henriques, morador em Alcobaça.
